（中華郵政特准掛號立券報紙）　中華民國三十年九月廿八日（星期日）　THE SIN SHUN PAO　第一千四百四十五號　（一）

新申報

今日本報二大張
本館　上海[illegible]路二八八號　電話五二二六〇　五一六七五號　郵政信箱三〇三八號
分館　南京路哈同大樓二一六號　電話一九一〇七號
定價零售每份國幣七分
發行所　大陸新報社

日軍奮勇擊潰頑強抵抗
昨夜完全佔領長沙
渝軍將栗橋南村落悉付一炬

△長沙廿七日篠原、板垣同盟社特派員電　突入長沙市內之日軍、與保守長沙之渝軍、開始激烈巷戰、至本日夜間日軍正掃蕩市內之渝軍中、長沙市已被日軍全部佔領、

△同盟社二十七日〇〇前線電　日華中軍二十七日午後八時發表：我軍早淵部隊，已於本月二十七日午後六時二十五分突入長沙。

△同盟社二十七日××前線某地急電　二十七日下午六時二十五分，日軍成功瀏陽河下流之渡河，一氣突入渝軍第九戰區司令部所在地長沙之一角，其次掃蕩市街之殘餘渝軍云。

△同盟社特派員二十七日自長沙北方地區發來至急電　穿過大雷山崚嶮，於二十六日夜突如出現雄姿於石子舖（距長沙東北十二公里）之日軍早淵，川崎，村井，橫澤各部隊，於本日上午十一時半左右，在楊梅河三角洲追擊敗軍，當予殲滅，其後又一鼓作氣，直衝渝陣，與據陣於長沙市外東北部丘陵地帶頑軍交鋒，立予擊潰，至午刻左右，以潮湧之勢，殺到長沙市之一角云

△同盟社特派員二十七日自某前線來電，攻克撈刀河下流石子舖之日軍早淵，村井等諸部隊，二十六日繼續夜襲，一股勇氣，又橫渡瀏陽河，至本日上午九時四十分，殺到長沙東北方郊外之三公里附近地區，與圖最後掙扎之頑軍戰，日軍占優勢，致長沙之陷落，已迫於眉睫云。

△唐田廟廿七日篠原，板垣同盟特派員發　二十五日在栗橋附近陣地防衛戰中所敗退之渝軍焦土戰術，愈益徹底，栗橋以南之村落，民房已不用說，即如將收穫之新穀，亦盡付之一炬，廿六日夜自唐田廟北方高地帶遙望渝軍之退路，湖南有名之豐饒地帶，已全化爲火海，情景不勝悽愴。

△同盟社二十七日洞陽市電　日軍友成，塙，鷹林，有馬，福田等部隊，爲澈底殲滅由瀏陽北上圖最後抵抗之第七十四軍五十八師起見，乃由金井反轉南下，排除渝軍砲火而急進，二十七日上午七時佔領洞陽市，楓漿橋，予殘留於××之渝軍以最後之致命打擊，現更南下中，又是日拂曉戰役中陣亡之第五十八師一百三十七團團長，業已證實。

△同盟社特派員二十七日自楓林港發來加急電，確保石子舖後，而向西南推進中之日軍村井，早淵，川崎各部隊，終於本日上午十一時頃，進至長沙東北方二公里之楊梅河（位於瀏陽河下流）之三角地帶，敗軍被追乏術，現正處於日軍殲滅之中云。

英船安徽號載印僑離日

△同盟社廿八日橫濱電　英船安徽號，攜乘萊薩姆駐日澳洲公使，印度人等三百六十一名，於廿六日夜離橫濱港岸壁，是日夜暫泊港外，廿七日夕刻，由稅關港務部給予出港護照，遂於六時許離港，經由香港，而駛往新加坡云

專載

剖視世界和平之經綸——軸心同盟

今葛

國際時局現正在改造之中：第一，德蘇戰事將達決勝的階段，而蘇聯在未來的演變，便足以使世界發生根本的改觀，第二，法國特戈爾派獲得英美支持之後，對於法國本身將產生若何之影響，無疑地亦將轉變世界的大局，第三，美國如廢止中立法案一旦通過，是否將使其由邊緣而正式入於參戰，更屬決定世界戰爭前途之一大關鍵。

先由德蘇戰局講起吧！德國最近自獲取了蘇南決定的勝利後，今不僅與特薩局勢危殆，且亦有使德軍長驅直趨卡科夫之可能。雖然蘇北之列寧格勒今亦正在極度嚴重之包圍狀態中，但顯然地以整個歐戰戰局而言，毋寧將使我們注意其在蘇南，尤其在高加索方面之發展。這個事實便告訴我們，德蘇戰事之演變乃完全繫諸此一戰事能否正式成爲世界的戰爭！這個關鍵，現在雖然因了德美交惡，能莫斯科三國會議終於召開，但其最後宿命的決定點，恐尙懸諸日美關係之中。誠然我們早已明瞭，日美談話曾已延展了莫斯科的會期，且也引起了英國的嫉忌，可是美國終尙在徘徊其途不敢有所明白的決定！

現在難關又來了，英國的陰謀家看破了美國的趦趄不前，於是忽然冷灰里爆出熱栗子來，使法國特戈爾派正式在英京組織政府。這幕喜劇不過是英國催逼着美國決定態度的好計劃，正如中國昔日范增向項羽獻玉玦的一般，到了最後的關頭。然而，美國現正困於對日的難題，這個難題又因一部美人對渝政權野心別具之故，更使其無法解決。因此，日美談話在閃爍之中，着實使羅斯福感到束手！美國在這樣不澈底且無決心的現象中，自然便只好以出席莫斯科會議來敷衍搪塞於一時。

毫無疑義地，希特勒之第三帝國，今已握有歐洲主人翁之地位。爲針對此一計劃起見，英國乃竭其全力支持法國底特戈爾派，今且正式提出建立第四共和之口號！歐洲的未來，究將屬於第三德意志帝國呢？抑將屬諸第四共和法國呢？我們深信決非英國今日所計及之事。在邱吉爾腦海中所存留而屢經考慮者，顯然不過爲如何使美國置身於戰爭漩渦而得與英同流合污而已！特戈爾氏之第四共和政府，即爲誘致美國入於此一困境之唯一厚餌。

德蘇戰局演進至今，既於側重南路之結果，使黑海一帶引起嚴重之波瀾；則此種波瀾，無疑地更將改造今日土保等國之國際關係，甚至擴大此種德蘇戰爭之目標。現在的問題：乃在於蘇聯在此一局勢中，將採取如何的國策？要解決此問題，則先要看美國將如何解決其目前的難題——日美談話。日美問題的正面解決雖然能刺激蘇聯而使其對德問題作平衡的結束；但德美，德英問題恐將造成反面的趨勢。因此，日德義之軸心同盟遂將躍登世界和平之權頂。蓋日本加入軸心，即一方面在使遠東得由戰爭危機而返諸平和；在另一方面亦得由是擴展亞歐之和平巨浪，進而使德美，德英問題危機化程度之沖淡！是以，日德軸心之現存關係，不僅不能與日美之現存關係發生衝突，抑且足以助其達到明朗化之階段，而爲世界和平未來的經綸！

岩崎部長談話
長沙天險業經攻陷
擊碎渝方抗戰迷夢

△同盟社二十七日南京電　日岩崎軍報道部長接得渝軍第九戰區據點長沙陷落之公報後，即於二十七日下午九時三十分發表談話稱，長沙素稱金城鐵壁，歷史上誇謂難攻不落，今日亦作爲抗戰陣營之一大軍事據點，渝方以第九戰區司令長官薛岳置於該處，擁有以渝中央直系精銳軍爲主體之三十個師計十數萬大軍，且地屬天險，築有堅陣，乃爲長江以南地區之戰略上之要地，當昭和十四年秋之贛湘作戰中，遭遇日軍猛攻後，渝軍雖遺棄屍體四萬大敗，然猶乘日軍無意作一城一市之佔領，大事宣傳日軍之攻略長沙失敗，以眩惑世人之視聽，而冀昂揚渝軍之士氣，凡此世人尚可記憶，自今次作戰開始以來，新牆河之線首被攻破，汨水南岸之守禦，亦告崩潰，撈刀河之第三線，終亦不克支持，冀側壓日軍南下而陸續蝟集之十個師渝軍增援部隊，亦即爲日軍快速進擊部隊各個包圍擊毀，致陷潰亂狀態。自作戰開始以來，迄今猶未逾旬日，然一百二十方公里之岳南戰場，已爲日軍席捲蹂躪，迨至本日下午六時二十五分，早淵部隊已突入長沙，其果敢神速進擊之情形，實使世人瞠目，渝方曾痛感此次作戰之重大，故嚴命『死守長沙』同時舉部隊之全力，集中戰場，如決意於長沙周圍地區，與我軍決戰，或出動空軍，或派遣『參謀長』何應欽至前線，惟渝方之企圖，誠爲我軍所最歡迎者，蓋於此可得實行今次之殲滅戰，使將士之鬪志益堅，意氣軒昂，大有非澈底擊毀渝軍戰力不可之慨，故得急速擴張戰果，戰況將達最高潮云云。

渝「第九戰區」完全毀滅
日軍當局發表湘省戰果

△同盟社特派員二十七日自某前線發來加急電　日軍自開戰以來，僅於旬日之間，已徹底擊潰渝方第九戰區之配備，本日上午十一時四十分，華中日軍當局特發表渝方所蒙損害如左。

（一）今次作戰殊爲緻捷果敢，戰場則爲森林幽谷等錯雜地帶，因在日夜兼行之猛攻下，無暇充分調查，但渝方所受之損失，至爲重大，死傷不下十萬名。總計其集中於戰場附近之兵力，至二十六日止，約達三十個師，惟大部份已潰不成軍，受有重創者，則有十個師左右。目下第九戰區之戰鬪力，及軍事機構，全告破壞。

（二）戰場上所鹵獲之大砲，迫擊砲，輕重機關槍，及軍需品，爲數至鉅，無法統計，且兩年餘來之湖南省西半部，爲軍需品之積集地，致湖南省西部有『軍需品倉庫』之稱，今則幾全陷於日軍手中，其所獲物資之多，已可概見，大有一時難以處理之狀。

（三）日軍在大賜佳氣候下，海陸空一體協力，如影隨形，致損害極少，而士氣則與日俱增。

衡陽遭遇空襲
炸毀渝方軍事設施

△同盟社二十七日漢口電　華中艦隊報道部二十七日下午四時三十分發表稱，本日元圖部隊長所率之海軍航空隊，對粵漢線之要衝衡陽，果敢實行攻擊，炸毀衡陽南方湘江對岸之軍事設施，全機平安歸返基地。

日軍幕僚發表談話

號稱難攻不下之渝方第九戰區司令部所在地長沙，於廿七日午後六時廿五分被日軍完全佔領，是日日華中軍幕僚發表談話云：

薛岳全部已失敗，第九戰區已潰滅，湖南之鐵壁已陷落，作戰方及旬日，乃於長沙城中有日章旗飄揚，在山上瞭望，四周已無敵踪，可憐渝軍之衰弱一至於此，今重慶前方之門戶已破，如不能迅速防衛，再不出旬日間，當以『秋水』劍加諸蔣將軍之頭，應速召集殘軍返川死守重慶，但吾人猶悠然以待蔣氏之整軍反攻也。

× ×

英代表團將赴重慶

△海通社廿七日瑞典京城電　今晨倫敦文告稱，英國代表團員應蔣介石之邀請，將於短期內赴渝，尼邁爾爵士將爲英國代表團之領袖，同行者有柯克蘭，乃美國之代表，即彼等抵渝後，將討論經濟及金融之問題。

渡撈刀河　佔石子舖

△楓林港廿七日篠原，板垣同盟特派員發至急電　自長沙，長樂街公路南進中之日軍村井，川崎，早淵，橫澤，林，中鉢，阿久，刀河等部隊，於擊破該公路上青山市四周之渝軍後，復作迅疾之進擊，廿六日午後，殺到撈刀河北岸，河水滿溢，自該河河口至廿公里附近，完成果敢之强行渡河，二十七日午前八時，控制長沙防衛最後據點石子舖（長沙東北十二公里），收獲渝軍第九戰區司令部所在地要衝長沙，已爲指顧間之事矣。

入楓林港　斷渝退路

△唐田廟廿七日同盟特派員發至急電　呼應杏，鵜澤部隊之渝軍陣地正面攻擊而由渝軍之側背迂迴進擊之今村快速部隊，於廿六日午後一時，進抵撈刀河岸，衝進金井長沙公路之要衝楓林港（長沙東北十八公里），截斷該河北岸一帶之渝軍退路，被杏，鵜澤部隊所追擊而南下之渝軍，全被殲滅，同時自廿七日晨起，南顧長沙僅二十公里，復作最後之躍進，該部隊在廿六日終夜之殲滅戰中所得之戰果，渝軍棄屍七五〇，俘虜二〇，鹵獲重機槍三，步槍一七，彈藥五〇〇〇，其他通信機材料多數。

△湖南××前線廿七日同盟特派員發　追擊潰逃之渝軍第廿六軍主力，迂迴長驅二十餘之山嶮，於廿四日午前零時佔領金井之日軍三次，福田，森戶，竹原各部隊，爲欲殲滅被圍之渝軍，於廿五日拂曉，與在金井東北方唐家尖，羅家蝦待機中之鷹林，町村，日高，平岡各部隊呼應，壓縮其包圍圈，在蒲塘附近，對在移轉主力陣地之渝軍三十二，四十一，四十四各師及第十師一百四十師之一部約四萬，予以徹底之打擊後，午前十時，更轉師而一路南下，沿撈刀河谷繼續進擊中，自二十三日至二十五日晨爲止，友成，有馬，高森各部隊之戰果如下，渝軍棄屍八六四，俘虜一八九，鹵獲山砲一，重機槍四，捷克機槍一七，步槍一五一，彈藥軍需品多數。

渝軍增援　又遭擊潰

△××前線二十七日同盟特派員發至急電　第九戰區危急聲中，北上增援之渝軍大部隊，又到處予以擊潰而繼續南進之日軍進攻部隊，東已衝破撈刀河上流之激流，指望長沙而繼續南進，一方在西側之日軍進擊部隊，已控制長沙東北十二公里之要衝石子舖，於今以長沙爲中心，在撈刀瀏陽兩河間之渝軍核心陣地區域，展開大決戰之序幕，即

一，對長沙長樂街公路之唐田廟（長沙東北二十八公里）一帶渝軍第十軍之敗殘部隊，加以最後打擊之日軍森田，鵜澤，小浦，杏各部隊，到處殲滅渝軍而南進，衛過楓林港，形如怒濤，開始向南方進擊，

一，日軍村井，川崎，橫澤，早淵各部隊，二十六日迅疾一氣殺到撈刀河下流，夕刻壓迫對岸之要衝石子舖，二十七日拂曉即予占領，復自長沙公路驀進，正午，一部已衝進長沙城之一角。

一，在長沙平江公路，到處擊潰渝軍第七十四軍而繼續南進中之日軍石井，中川，園井，坂本各部隊，衝進永安市（長沙東方二十五公里），又池部，本屋，森脇各部隊衝入石塘鋪（永安西六公里）復一路向南疾進中。

一，日軍友成，竹原，有馬（順），平岡各部隊，在撈刀河上流，强行渡河後，用快速之進擊，二十六日午後，衝入瀏陽河長沙公路上之要衝洞陽市（永安東方十公里），繼續南進中。

長自岳州長沙公路上要點栗橋附近開始前進，向渝軍長沙防衛最後陣線突進之日軍杏，鵜澤，森田，小浦，今村，早淵，村井各部隊，對死命抵抗之渝軍，繼續猛烈攻擊，同日薄暮，完成突破號稱湖南函谷關之栗橋南方十公里之普家山，漢家山關口，至夜亦不稍休息，復作困難之夜行軍，廿七日微明即奪取長沙東北二十八公里之唐田廟南方一帶高地據點而向撈刀河殺到中，渝軍廿五日亦將在栗橋附近溪谷地帶受徹底打擊之陳沛指揮之三十七軍及屬於第六戰區之商震二十六軍，陸續調赴撈刀北岸陣地繼作死命之抵抗。但由於日軍之猛攻，已在陸續向後敗退，渝軍若失守撈刀河之防衛，則長沙更入於最後之危局云。

攻陷永安　斬俘甚衆

△同盟社特派員二十七日自永安市來電，日軍塘，重信，的野，花谷，石井，坂本等諸部隊，於突破金井，上沙市後，又於二十四日傍晚再行南進，一路風馳電疾，不斷進攻，至二十六日下午三時半，突入距長沙東北三十五公里之永安市。其中之花谷，重信，坂本各部隊，從右方猛攻第七十四軍之第五師部隊。石井，塘，的野等各部隊，則由左面擊退第七十四軍之第五十七師主力，至二十七日拂曉，於展開壯烈掃蕩戰後，完全確保戰區，目下日軍之一部，在更南進之中云。

△同盟社特派員廿七日自永安市來電，日軍精銳於重創第七十四軍之大部份後，即衝入永安市，是役戰果，計七十四軍之一百七十三團團長蔡仁傑陣亡，俘虜其參謀二名，其棄屍約三千具，被擒者有三百六十名，所有鹵獲之軍火彈藥，堆積如山，難以數計云。

△永安市廿六日同盟特派員發　渝軍百九十百四十兩師在春華山附近之戰鬪中被擊潰，慌張狼狽之渝軍，急調有力部隊第七十四軍之第五十八，五十七，五十一三師約二萬五千人北上，自廿六日夜半突如向永安市襲擊，於茲與佔領永安市之日軍塘，花谷，杏各部隊間，遂展開激烈之戰鬪。日軍各部隊，以廿七日爲期，一齊向號稱死守撈刀河南岸地區之渝軍進擊，在日空軍深谷，大坪，是松各部隊協力之下，敢行大包圍殲滅戰，在日軍猛攻之下，號稱不敗之渝軍，至正午已全陷於潰亂之狀態，在撈刀河南岸地區二處，幾全被殲滅，渝軍最後所賴之長沙防衛陣地，亦頻於潰滅，日軍不稍休息繼續向南方瀏陽河線，作形如怒濤之進擊。

水口㘭義籍教士
率兒童歡迎日軍

△同盟社特派員二十八日洞陽市電　日友成，有馬各部隊，由金井一路南下，於二十六日午後，到達水口㘭附近高地時，見前方有手持臨時製就日本旗之女子孩童等二百餘人，爲一外人所領，表示歡迎之意，詢之，始知該外人名爲施大尼斯勞，可蘭特之義大利人，於二年前由本國彌撒諾來華布教之天主教傳道師，二月前由長沙來水口㘭，於部落民等知日軍行將經過，即欲依照長沙之指令，焚燒部落，可蘭特對此即說明日本之本意，戒其勿輕信蔣之虛言，結果部落民均爲恍然而無一人逃亡者，××部隊長對此外人之措置，大爲讚嘆，與以由渝軍掠奪所得難民救濟費五百圓，同夜於部落民歡迎之下，日軍亦一洗旬日戰塵矣，又可蘭特氏嘗於是日發表談話如下：一週前由長沙歸來之薛岳，欲以焦土戰術對抗日軍，曾强迫命令居民燒屋逃亡，但居民已對蔣政權，怨聲載道，聞此敗戰報道後，薛岳其將悲鳴無疑矣。

日機痛炸密集渝軍

△××飛行基地廿七日同盟特派員發　日空軍大坪，秋山，是松，田中，內藤，深谷各精銳部隊，自二十七日晨，經數次出動，與地上部隊協力，急襲密集於長沙東北二公里楊梅河々畔（瀏陽河下流）之渝軍約數千，加以熾烈之掃射，使受殲滅之打擊，全機均飛返基地。

後宮總參謀長談話

△同盟社二十八日南京電　後宮總參謀長爲指揮今次之岳南作戰自二十五日以來，赴××前線視察日軍之作戰，二十七日歸返南京，是日下午三時半，於參謀長官邸與記者團會見，關於日軍之作戰渝軍敗退情形，發表談話稱：

余於二十六日赴前線××基地，與陸海軍指揮官會見，聽取今次作戰之狀況，今次之作戰，以六日之大雲山攻擊前哨作戰爲始，作戰終了後，渝軍誤爲日軍業已後退，故敢進入新牆河線，惟結果徒爲吾軍之餌食。吾軍於十七日中，集中新牆河線，乘渝軍之不備，加以猛烈攻擊，渝中央直系之第五十四，五十八兩軍，遂蒙徹底之潰滅，致入大混亂中。蔣介石爲救此危急，命薛岳急派第廿六，三十七兩軍至汨水線，其時因吾軍已渡越汨水故增援而來之第廿六與第卅七兩軍，均爲吾軍擊潰。於是敗退之第五十四，第五十八兩軍與增援之二十六，三十七兩軍，前後混合戰場，發生極大混亂，遂蒙吾軍之攻擊，結果慘敗。其後渝軍並由第六戰區急派第十軍，惟亦蒙損害，繼又命在南昌南方袁州之第七十四軍，出擊至汨水左岸。該軍至撈刀河左岸之既設陣地，自二十六日以來，蒙受吾軍之猛攻而告潰滅，此外第九十九軍亦參加此次戰鬪，誇稱渝軍精銳之蔣直系軍，均爲吾軍擊潰，於吾軍作戰正面之渝軍廿四個師所蒙之損失，實屬重大。目下似命殘編二十四師急遽北上，然恐難趕及。因吾軍作戰神速，渝軍所蒙損害不可計，即渝軍所遺棄之屍體，亦難一一計算，子彈食糧到處遺棄。

關聯此次作戰，於華南方面，一有力兵團於東江及西江方面，另一有力兵團自佛山方面沿北江之線，而開始作戰，又另一兵團於增城方面開始行動。余漢謀遭受南北兩方夾攻薛岳已放棄長沙，似向南方逃亡。至於空軍之活躍亦發揮其眞精神，冒惡劣天氣賡續出擊。二十四日渝方ＳＢ轟炸機十架，於高空出現投下二彈，而倉皇逃逸此舉似屬蔣命轟炸機出動，於此亦可知蔣之如何重視此次之作戰。要之蔣之直系軍慘敗如是，蔣本身當亦可知自身之實力爲如何矣。渝方過少評價兵力，徒以大軍盡傾戰場，遂爲吾軍擊潰，一敗塗地，此點實爲渝軍作戰失敗之原因，今後渝軍若仍不反省，則吾軍當重演此種作戰云云。

× ×

時論

物資移動取締之規定

在和平區域中，有一件極堪注意之事，即物資移動，舉凡物資之移動，若不加以限制，其影響所及，於國計民生，至大且重。是以政府乃有取締之規定，此種事件，又涉及友邦軍事範圍，故友軍當局亦極力注意及此。

爰日軍爲阻止華中一帶援蔣之經濟行爲及應付軍票之對策，亦曾實施在佔領區域中物資搬出搬入之統制。影響所及，渝方內地之物資陷於缺乏，物價飛騰，幣值暴跌，給抗戰陣營莫大打擊。茲因全面和平尚未實現，日軍之澈底掃蕩渝軍仍繼續進行。對於重慶作經濟封鎖，仍然具極重要之性質，且有加强之必要。所以在中日協力之下，已發表一改訂物資移動取締施行規定。（全文見昨本版新聞）

吾人細讀此新的規定，深佩中日當局之精警，於民生國計兩不背謬，尤其是管理物資移動之重點，在加强上海附近之統制，及對渝封鎖之徹底，在和平區域內部之移動限制，應力予緩和。即此而論，其便利於人民，亦無以復加。

嘗聞一般工商業家有言，物資移動之取締，有時在事實上深感不便，並足以使一部分產業陷於停頓萎縮，固然這種現象，在過去亦屬難免，然而就大體言之，爲了阻止援蔣，爲了軍票對策，其效用極爲顯著，這便是於和平的拓展有關。此種較小之痛苦，人民亦當暫時忍受，今幸而中日當局有鑑及此，更從而加以改訂，則上述之弊已除，此後便利工商業者實大。

和平區域之民生改進，乃爲當局所極關懷之大事，每念及此無不設法，且極力求其合理化之有利於人民者，今日之改訂物資移動取締規定，即其一端，深願我們體諒中日和平之前途，一掃平時觀念之殘滓，而發揚共存共榮之意識，在此時期，忍痛耐勞，恪遵此種規定，從事工商業之發展以求復興建設新中國，如是能上下一心，努力邁進，則全面和平之實現，定能縮短其時日。

慶祝三國同盟紀念
日外相豐田氏致辭

△同盟社廿七日東京電　日外相豐田，當日德義三國同盟條約締結一週年紀念日之二十七日午後零時半起，在外相官邸中舉行慶祝午餐會，外相於席上致詞如下。

自去年九月二十七日，締結三國條約，迄今一年之間，全世界之情勢，雖有重大之變化，但回顧三國條約之使命，第一，首以欲與日本德，義三國，同一理想，協力建設世界新秩序，途上邁進之，更如匈牙利，羅馬尼亞等陸續參加三國條約，使條約更形有力者，實有重大之意義者也。第二，則日德義三國於歐洲及東亞，各於建設世界新秩序上，跨出巨步，積極向目的邁進，實爲事實。但於歐洲，德義之努力建設與於東亞，日本之努力建設，其前途尚有甚大之困難，今後尚須更形努力，然三國條約締結以來，三國均以該條約爲外交之基本，互相提攜，步行而來之足跡，確信在世界歷史上，能盡巨大之任務者。第三，三國條約有預防紛爭擴大，盡可能防止戰火波及之崇高使命者，予確信於過去一年之間，該條約對此點，已有甚大之任務，殊屬無疑。由三國條約所闡明之理想，爲完成人類最高之理想，爲使此理想完成起見，各締約國之一致協力，信賴，忍耐，於有事時，須有處理之準備者，實爲必要，於此締結一週年紀念日之今日，深望各締約國關於此點，實應有新之覺悟，同時於前途即有任何困難，亦有將此克服之決意也。

陸相電祝德義巨頭

△同盟社二十六日東京電　際此日德義三國同盟一週年紀念之時，日東條陸相，杉山參謀總長，特分電德總統希特勒，義首相墨索里尼致賀，用表慶祝云。

渝視

張季鸞公祭之日，聽說蔣介石親臨祭奠，這自然是新聞記者的哀榮，但蔣之祭張，乃是謝張在生前爲他作忠實的歪曲宣傳，藉以鼓勵現在未死的啦々隊直着嗓子，喊『最後勝利』之類的高調。

× ×

重慶的兵役署對於官紳子弟之追徵入伍者，將施以特殊教育，以爲他們智識在普通士兵之上，而特別訓練爲子弟兵。蔣欲效忠於蔣介石，恐怕不久的將來，這些子弟兵，會因聽和平的號角而逃散吧！

× ×

市面上的新輔幣，法幣已流通無阻。人民且樂用之，可見民心的向背是以政治良否爲依歸，有利於民者則厚之，否則仇之，重慶的舊幣，快要被人民唾棄了。

× ×

海上賬房大亨姬覺彌幸而做了哈同的總賬房，而哈同死後仍然做哈同的總賬房，不幸在這個混亂的時局被綁。恐怕這一張肉票的贖價，至少要當哈同所收三月的房租吧！讀者知道哈同的街房有若干的，便可以想到這數目之大了。尤幸在他被綁之後，又脫了險，這筆肉票贖價省下來，總當施捨給平民啊！

基輔東殘餘蘇軍漸消滅

德軍猛攻克里米亞

並準備於冬季前進抵裏海

△同盟社廿七日柏林電　此間高級司令部今日宣稱，紅軍戰士，被圍於基輔以東德軍之『鐵圈』內者，其被俘總數，現已達五七四〇〇〇人，公告稱，蘇殘餘軍隊爲德軍所包圍者，正在逐漸消滅中，又謂，蘇軍不久卽可肅清，德最近戰報於第一次提及克里米亞之新戰事時稱，克里米亞係通高加索油田之捷徑，但蘇軍之防禦工事，使德軍不能開往該半島，故德軍現正猛攻，俾佔領此項防禦工事云，又據元首行營戰報稱，蘇軍已在列寧城之入口處，埋藏地雷，故德之進攻計劃，似已遭遇困難，據稱，德軍司令擬圍困列寧城，使其遭受饑饉，然後攻佔之，不願冒絕大犧牲，而採用正面進攻之法，又據稱，德軍現正有準備進攻莫斯科之種種跡象，德空軍昨在距莫斯科一百哩之杜拉區，攻襲鐵路線及軍火廠，此間軍事評論家預測，德軍將於冬季降臨時，進抵裏海兩岸云。

蘇機損失六十六架

△海通社二十七日柏林電　此間昨夜宣稱，星期四蘇軍共損失飛機六十六架，其中三十一架係於空戰中被德戰鬥機射落，另十架係被德高射砲射落，其餘之二十五架則係在地面被毀。

△海通社二十七日柏林電　軍事方面昨夜稱，德機精銳部隊星期四猛襲東戰場北段各處，投下大小炸彈無數，除敵砲位，營房，摩托車隊，步兵隊，鐵路，村莊等被毀甚多外，並擊沉拉多加湖中之蘇船九艘，其中六艘係屬於一護航隊，德機又襲敵軍火廠，直接中彈發生爆炸及大火，敵後方之軍隊及給養品儲藏所亦被德機轟炸掃射，損失慘重云。

蘇芬戰線有小接觸

△海通社二十七日芬京電　此間昨晚宣稱，近兩日來因天氣惡劣，故蘇芬前線僅有小接觸，芬軍擊落蘇轟炸機一架，蘇戰鬥機二架，此外有蘇軍戰鬥機兩架在芬軍戰線之後，被迫降落，爲芬軍所俘。

△海通社廿七日柏林電　權威方面昨日稱，星期四德重砲猛轟列寧格勒港中之船隻及克龍斯台特之敵砲位，有海陸軍重砲多尊被德砲擊毀云。

△海通社廿七日布達佩斯電　據此間昨透露，星期四蘇軍曾屢次乘尼柏河河水降低之時，强渡該河，但均被擊退，烏克蘭之戰事，仍依照計劃進行，聯軍續有進展，蘇軍反攻均被擊退云。

美參議員提出廢止中立法案

△國際社廿六日華盛頓電　禁止美商船駛入英倫四週交戰地帶之中立法案，其廢止案今日已由丹納西州參議員麥凱勒氏提出，麥氏於提出此案時宣稱，『吾人之海上自由政策歷時已有一百餘年，中立法案係直接違反此項政策者，』麥氏繼謂，若任令中立法案留於法書上，則德將自認爲大西洋上之主人翁，進而推測美畏懼其軍力矣，麥氏爲極力擁護政府之一人，麥氏之提出該案，係廢棄中立法案中禁止條款之第一砲，麥氏宣稱，『余之力促廢止該案者，蓋吾人通過中立法案，已爲一大錯誤，因該案於吾人並無利益，且與由來已久之海上自由政策相衝突也。』政府以爲，中立法案有助於軸心，而不利於美國防利益，政府對中立法案之態度，即以此爲根據，內閣閣員以爲，關於美商船應開往何處之一問題，應由羅斯福總統全權處決之。

羅氏表示廢止中立

△海通社二十六日紐約電　美總統羅斯福在最近出版之『科理雜誌』發表一文，表示一九三九年戰爭之爆發，實因美國維持禁運軍火往交戰國家所致，消息靈通人士認此文之發表，不啻爲美國卽將廢止中立法之先聲，據羅斯福稱，如參院早將禁運法廢止，戰爭或不致爆發，至少亦不致爆發如此之早，蓋德義均極重視此法，欲藉此阻止其敵人獲得軍火也，余（羅氏自稱）爲此事，曾與民主黨及共和黨各領袖商討，但共和黨之領袖以及百分之二十五之民主黨領袖均信戰爭不致爆發，猶憶於一九三九年七月間，余曾與參議員鮑倫談及此事，渠竟以其私人，獲得之消息較國務院之情報，實爲可靠，余雖早於一九三七年，在芝加哥發表『隔離演說』時，卽信戰爭不可避免，不幸竟有多數美人深信戰爭可以避免，或竟根本不致發生，故余之呼籲，亦未發生效力，今納粹統治世界之野心，已爲每一美人所知悉，美國對於中立之觀念亦已消滅，美國人民今已決定不忍坐視，誓必盡力打倒侵略國家云。

美國駐教庭代表戴樂突然訪英

△國際社廿七日倫敦電　羅斯福總統派駐教廷代表戴樂，昨日忽抵此間，傳攜有教皇致羅氏函件，並負有牽涉英國之政治上某項使命，此間人士，對於戴氏攜回美國之函件，頗多猜測，戴氏在羅馬時，曾以其在義之別墅，贈與教廷，因此謠傳戴氏不再返任，而美國卽將參戰。

△海通社二十七日瑞典京城電　據英京消息，羅斯福總統駐教廷專使戴樂，不日卽將前往倫敦，倫敦美大使館對泰氏之突然訪英，未加說明，衆信泰樂將與英首相邱吉爾有所會商，倫敦盛傳，泰氏新近曾與教皇會談云。

英船被擊沉百萬噸

△海通社二十七日柏林電　據此間權威當局昨宣稱，自對蘇作戰以來，被德潛艇所擊沉之敵船已逾一百萬噸，其確數爲一，〇〇九，〇三七噸，一百萬噸等於一，四六〇，〇〇〇，〇〇〇公斤之船貨，倘此項貨物以鐵道運輸約需火車七萬三千輛，等於英倫三島之長量云。

東非北非　義軍獲勝

△海通社廿六日羅馬電　據義軍司令部宣稱，義機於昨夜炸馬爾太島[illegible]飛機場，東非方面，義軍在烏爾錫特及塞爾迦，重創夜襲之敵軍，北非方面，杜白魯克前線有砲戰，敵機襲米蘇拉達，死土人十名，毀房屋多所，此項敵機兩架，均被擊落，班加齊之高射砲隊，亦擊落英機一架云。

德機夜襲泰姆士河

△海通社二十六日柏林電　德戰鬥機群前夜襲擊泰晤士河內之船舶，貨船一艘（六千噸）起火。

△海通社廿七日柏林電　權威方面昨夜稱，星期三德機又襲杜勃曾克，軍事目標多處中彈，均發生大火及爆炸云。

哈立法克斯飛抵里斯本

△海通社二十七日里斯本電　英駐美大使哈立法克斯，昨夜突由倫敦乘機抵此，英駐西大使賀爾同國經此，二人乃得一晤，交換意見，聞英駐葡大使康貝爾亦參加談話，哈氏之突然蒞此，使羅斯福特使泰樂亦突改變行程，不回國而赴英，前英駐比大使沃立藩被德方釋放後，亦將來此，但未知能否與哈賀二氏相會，沃氏或能將其被迫駐德之重要情報供給其同僚云。

德步兵堅忍英勇　行軍達四千公里

△海通社廿七日柏林電　此間權威方面宣稱，德軍步兵某師於星期四日在東線南路行軍時，據稱「自一九三九至四一年中已步行四千公里」，該師兵士帶有全副武裝，步行四千公里，幾佔九千公里長戰線之半，德國兵士在風塵中步行前進，受有泥濘，口渴，炎熱，及缺水等困苦，具有德國兵士之毅力，每日行軍五十公里，在戰役中佔領廣大之領土，包圍敵人，擊退敵人，及消滅敵人。

英倫協約國會議　美居幕後操縱

△海通社二十七日馬德里電　愛皮西報倫敦訪員報告稱，英外相艾登聲稱，協約國會議中討論之戰後食品原料分配計劃，將爲復興歐洲之基礎，但據悉目前已有數國提出保留，如在倫敦之荷蘭政府認爲此等計劃有損及貿易自由，故已提出保留，倫敦之報紙若記事報等，亦有採此種觀點者，蘇大使邁斯基，對於設立英國中央審核處，有權否決各協約國政府之提議一點，亦表示不能十分贊同，而提出保留，日日新聞稱此會議之作風，頗與國際聯盟相似，故不啻爲一國際聯盟之準備，最後該訪員稱，宛如「最高級建築師」之美國，雖未列席會議，但實爲幕後之主持者云。

蘇稱列寧守軍陣線多處外移

△國際社二十七日莫斯科電　公報稱，列寧格勒守軍猛烈反攻後，其陣線已在多處地點外移，德軍損失，非常重大，昨日德軍曾以機器脚踏車隊四百，手攜機槍，由坦克掩護，進攻列寧前線某區，結果全軍覆沒。

德國閉伊朗使領館

△海通社二十七日柏林電　此間昨夜正式公布，駐德及佔領區之伊朗公使館及領事館業已關閉，自英蘇軍隊侵入伊朗之後，伊政府對對德僑之態度，迫使德國政府採取此項措施，伊朗之外交人員已被請於數日內離境云。

教育與體育

高級盃乒乓聯賽

今晚在中青展開

久豐戰華聯友邦抗郵甲　壓軸全滬男女名將表演

[illegible]報館邀請滬上乒乓勁旅華義友邦，郵務甲，等十五强隊，舉辦高級盃乒乓團體錦標賽，定今晚七時，假四川路青年會大禮堂舉行揭幕典禮，[illegible]陳[illegible]氏，擔任名譽會長，[illegible]，及影星[illegible]，陳燕燕，分行揭幕及開球禮，揭幕秩序，第一場爲[illegible]，久豐對華聯，双方各擁健將甚多，一旦相遇，精彩可卜，第二場滬上第一流强隊郵務甲，出戰友邦，前者係戰前乒乓盟主，此番重整旗鼓，除原有健將姜春山等外，另有抽球老將王惠章，葉季章二人來歸，實力異常强盛，友邦爲現代乒乓霸王，連獲宗教盃等冠軍，擁有歐陽維，王昌厚，李宗沛，張連生，等大將，双方均力敵，鏖戰難免，壓軸邀請全滬男女乒乓名將，作單双打表演，被邀請者有全材明星，陸漢俊，削球好手張英，硬抽名將三九慶，傅其芳，及女子乒乓好手張嘉威，林金蘭，等二十餘人，門票分一元，二元，及榮譽券五元二種。

（久豐）杜振宇（領隊），韓德偉，張峻淵，周維新，李震，盛日昇，谷生輝，顧錦祥，翁志超，蘇文斌，陳振燧。（華聯）梁錦堂（領隊），梁冠群，谷文祥，王烈，潘品芳，錢玉書，陳學林，朱知海，張定一，朱匡臣，李志清。（友邦）張啓聆，翁子瑜（領隊），歐陽維，容德能，王昌厚，李宗沛，姚冠凡，張連生，黃志鈞，葉子青，楊兆祥，潘樹鈞（郵務甲）徐多（領隊），王惠章，葉秀章，姜春山，嚴怡誠，莊坤榮，劉造時，朱葵生，李光耀，鄭時禍，朱根發。

青年會一技運動近況

基督教青年會辦理之一技運動，夏季班結束後，現冬季班亦已開始，冬季班次雖較夏季班次爲少，但學員仍達二百以上，本屆以無線電訊，鋼琴，歌詠三班人數最多，聞該會本造就青年技能，對有志向學者，均可隨時前往報名加入，俾將來能自立生活云。

上海口琴會特設免費生

上海口琴會，爲本市口琴聖手陳劍晨先生所主辦，成績斐然，堪稱滬上唯一口琴練習所，學生頗衆，最近因會所不敷，特加以擴充，現已裝修竣事，開始秋季招生，並爲優待清寒學者起見，特設免費額五十名，卽日開始報名，定十月二日開學，會址南京路山西路中和大厦三樓。

可可盃複賽

龍隊戰白獅　金獅鬥瑞堂

今日因雨展期比賽

可可盃慈善小型足球賽複賽秩序，原定昨日下午四時在貧兒教養院重行抽籤，臨時因四隊代表均未到場，旋接龍隊，瑞堂，金獅，三隊負責人，電話與該賽主辦人接洽，決定由主辦當局編排，結果複賽秩序排定，瑞堂對金獅，龍隊對白獅，兩場四雄，均屬旗鼓相當，堪稱理想，屆時必有精彩演出，又原定今日舉行之第三幕，因爲昨天雨，場潮濕不堪應用，決展期交鋒，日期容後公佈云。

男子草網高級單打　王文正今戰許承位

本屆草網男子高級單打錦標賽，參加者計中西十七人，華將佔十一人之多，連霸七載冠軍之單打盟主卡遜，本年離滬返美，故競爭興趣甚形濃厚，西人健將史規亞，打拉沙，在三週中均被淘汰，華人四騎士王文正，李國璠，許承位，唐寶嘉，同登複賽週，上星期火併結果，王文正輕取唐寶嘉，許承位力克李國璠，王許兩人，定今日下午，在霞飛路協會球場舉行決賽，王乃去年本賽亞軍，實力僅次於卡遜，本屆奪標呼聲最高，在此賽中克羅斐達，敗史規亞，挫唐寶嘉，勢如破竹老將身手，的是不凡，小許爲華台盃代表許承基之胞弟，球藝上乘雖年來進步殊少，仍屬不可多得之良材，與老王對壘，當屬參差一着，故獲勝希望甚微，但願許能盡其所長，奮鬪到底，與王文正決一死戰，使球賽精彩緊張，至錦標得失，則猶餘事耳。門票概售一元一，難民捐在內，觀衆請由兒童公園大門入場，又如大雨，則展期舉行，決賽秩序錄後。

女單複賽

塔佛利　七—五　羅賓詩小姐　六—〇
克利諾夫人　六—一　奧斯脫夫人　六—四

決賽秩序

克利諾夫人…塔佛利斯小姐（女單決賽）下午三時
王文正…許承位（男高單決）繼女單后上場

精武會秋季運動會今日截止報名

精武體育會主辦之秋季運動大會，節目共分田徑，國術，球類，表演等五項，自上週開始報名以來，參加者頗爲擁擠，茲悉當局定於今日下午九時截止報名，欲加入者，希逕向南京路該會辦理手續，報名費五角，呈大會職員全部名單，定日內公佈云。

蘇祖圭公開講演無線電儲電器

蘇祖圭先生，爲吾國研究無線電專門人才有數之人物，渠對於無線電各種學理，具卅年之經驗，故頗爲各界所崇仰，茲蘇氏定今日（二十八）上午十時在北京路二六六號一大樓四樓華美無線電學校，公開演講，講題爲「儲電器」，凡愛好研究無線電者，均可前往聆聽云。

武進教育局續辦民校十所

△滬聲社武進通訊　縣教育局對於推行識字教育，殊爲積極，上學期曾就城區各校附設民衆學校十所，辦理三個月，頗收成效，本學期業已開始，此項民校，亟應繼續舉辦，以期掃除文盲，現擬仍照上學期辦法，城鄉普設民校十所，一俟地點決定，卽行分別招生，約下月初一律開學云。

華中電信學院招考無線電員

滬聲社云　本市華中電信學院。現因需要大批無線電技術員，頃特再度通告招考，摘章如下：（資格）高中畢業或同等以上學力年在二十二歲以下之男性，（待遇）學習期間日給津貼一元二角，三年畢業均派職位，薪給一百四十元左右，（報名）卽日起至十月七日止，攜帶文憑及半身照片二張，親至該院（麥根路一四五號）塡寫履歷書，（考試）作文，代數，幾何，三角，電磁學，口試，及體格檢查，考期十月十一日，十二日兩天。

上海特別市市政府保安司令部佈告　保市會字第一號

査本市保安部隊，茲已改編就緒，所有各團隊經費薪餉，自九月一日起，統由司令部發給，業經通令各區公署及各團隊停止就地徵收捐稅，以符保衛地方安定民生之主旨在案，嗣後如有故違情事，准人民依法控告，一經查實，決予嚴懲不貸，合行佈告，仰全市民衆一體週知！此佈

中華民國三十年九月　日　市長兼司令　陳公博

盧開生律師代表曹玉祿（卽曹鑫昌）君聲明與余耀祺君終止僱傭契約啓事

據當事人曹玉祿君來所委稱，繼室周氏攜來其已故前夫余姓一子名耀祺，現已長成，由玉祿僱用於所設蕪湖中國攝影社爲職員，因某種關係，已委請貴律師去函通知卽日終止僱傭契約，退出該社，嗣後耀祺在外一切行動，卽皆與玉祿無涉，誠恐外界不明眞相，特再請代表登報聲明等語前來，特代聲明如上

事務所　上海南市蓬萊路福安坊三號　電話七四八九號

上海特別市公用局佈告　用字第三十六號

査本市電料店及電氣承裝人均須照章限於八月二十五日前向本局聲請登記，各節業經本局以用字第三十一號公告登報週知在案，其依限來局登記者固屬不少，而意存觀望延不遵辦者亦不乏人，茲以各該管理規則施行伊始，爲體恤電料商人起見，姑准將登記期限展至本年十月十日爲止，如依限前來登記者，概不處罰，逾期當卽照章辦理，決不寬貸，仰各電料商人一體週知，爲要，此佈

中華民國三十年九月　日　局長　葉雪松

A.7

中毒性腸病全般

淸腸解毒、撲滅腸內隱伏的病源菌
一切腸病、根本消除安享健康幸福

整腸止痢　効能神速

阿陀斯

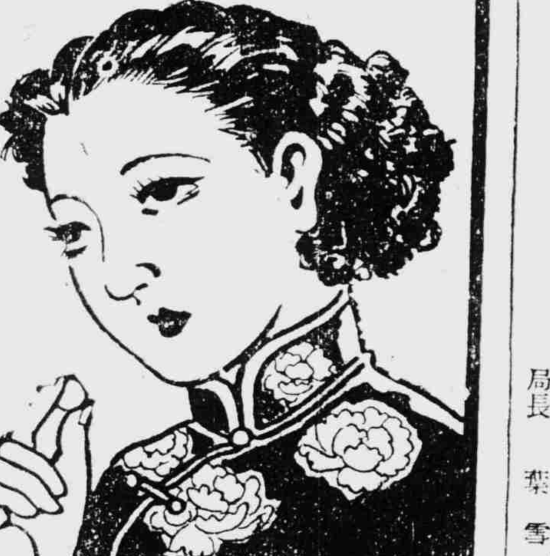

衛生詩歌　書生

田弗下料菜弗長，
人弗下補身弗强，
田中下得好肥料，
菜又青來葉又大；
人體常服「胚命素」，
臉又亮來精又壯。

[illegible]

胎盤補劑的最佳者

胚命素

對於人體滋補的功效

[illegible]

一、滋陰補陽的含蓄力豐富！
二、補腦補血之發揮力强大！
三、發揚性能之牽引力持久！

主治　先天不足　未老先衰　遺精滑精　早洩陰痿　神經衰弱　腰酸背痛　預防肺癆　營養不良

一百片裝　僅售四元兩角　本埠藥房均有出售

德國普魯士化學藥廠製造　駐華總經理麥士敦洋行

南京路慈淑大樓五二八號　電話九四〇一二號

配合最新發的「荷爾蒙」・內添粉撲

雙美人香粉、是現代最摩登的香粉、份子的細膩、粉質的純淨、爲任何種撲粉所不及、即配合最新發的「荷爾蒙」＝身體各機關的內分泌液＝若常用此頃「荷爾蒙」配合的雙美人香粉、皮膚粗糙的婦女也能勻淨、伏貼膏無痕迹、她的香味又文雅又甜蜜、有使人陶醉的魔力……

洋廣貨店均有出售

大阪中山太陽堂　上海太陽公司
分行　青島・奉天・天津・大連・南京・漢口

春夢重圓

○玫瑰作○

（一）

陣々的和暖地春風，開始向人間吹拂的時候，大自然的一切，都活躍了，人們當然也很快樂地有一種不可壓住的慾望，尤其是處在深閨裡的憶想着數年未見的情人……高志遠……的蜜司劉。

燕子出了！現在又來了！楊柳青了！現在又青了！惟情人一去，直到現在還未來，她紀念着，回憶着……垂柳的池畔，差不多每日有我們的縱踪，是我們講秘密話的目的目地，是我們有合商計的所在地！現在是沒有我等的方跡了！沒有我等的影子，鳥類爲我等不去而悽慘，花等爲我等不去而凋悴，日光亦爲我等不去而黯淡，種々地樣子，都沒有像二年前有我們所在的欣榮，興樂呀！上帝呀！你眞殘酷！分離我們，我沒有你生活不舒，嗎！親愛的，你怎麼了！病了嗎？好！你給我住址，我來探望你，安慰你，我也知道，你是非常愛我的，或許眞的有恙，不妨我來張望張望你說不定病魔馬上會去掉，別離，好嗎？你允許我嗎？

連接寫了幾封信去沒有一封來簡直連一只字都沒見過，他眞的病了嗎？他爲病而別人間了嗎，不會，決不會，……日子似飛箭般的飛過去；忽々地光陰，好容易又一春秋，她一個纖々想念着情人的小々地心，覺得跳得非常利害，幾乎要碎裂了，那末會止住嗎？會的，祇和情人會一會便了！

呀！她不住的在深閨中嘆息！不住在房內哭泣，他正拋棄我了，這手指上的『志遠』名字加指不明々是他的嗎？拒絕我了！這胸邊衣裳袋裡的像不是他送給我的嗎？她越想越糊塗，越想越頭昏，但她仍舊地想，想，有時她頭疼了，但她不顧頭病，依舊地想，還自已決心的想，直想到死爲止。

偶而，樑上的燕子！又對々地飛來飛去！正自然的一對配偶，何等地快樂，何等的自在？她看呆了！直到燕子飛去了，才不看，不想。

又是春來了！她想，明日不是清明節嗎？好，爽心去玩要一下子，失意的時候失意，悲哀的時候悲哀！待明日整日的玩遊來歸時，尋條死路，爽直地死，免得不痛不癢活在世上。

翌日！天氣非常和暖，春風吹來覺得身上涼爽不少，她已決定了念頭，用過了朝飯，開始出去玩要了！又可說出去尋死了！唉！她等不是旁邊有情人嗎？她很眼熱的想着！一路桃紅柳綠，田間的菜花和蠶豆花，開得滿地，陣々地清香，隨風送入鼻孔，她現在覺着，身體非常舒適，胸格極其寬暢，但，對々的青年，在她身旁走過時，她又心疼出來了！她聽見譏笑她的聲音，她看見怒視她的眼睛，樣々的怪神氣，不止地在她前面展開，她無心再去看景緻了，也無心再往前進，正在回去的途中，忽然瞥見一青年，他對她看了一陣，她疑心了：這不是像志遠嗎？但她又不敢開口，等到頭回過去看時，恰巧他也在看她，她更疑心了，後來，她轉了一條小道，仍轉到一直的路上去，久經看々清楚，是不是志遠？她還未曾到直路上時，他騙巧在她身後跟來了。

（二）

『呀！你就是劉環雲嗎？』他開口就如此問：『呀！呀！呀！』她驚奇極了，口也不會開了，僅呀了兩聲。

『你怎麼這樣憔憔，你一個人出來嗎？』他又喜地接下去問：

『……』她不響，低又兩只水汪々的無神的眼睛，直向他望着。

『你怎麼，有心事嗎？』他很擒愁地問：同時把手去捏她的手。

『我……我……』她哭了，兩只手緊々地握着，志遠的。

『有心事嗎？你告訴我！親愛的密司劉！』他做出很極的腔調，悲哀的哀求似地問着她。

『我…要死…了…』她連一接二的短々續々地回答他。

『什麼？什麼？死……』他未曾待她說完，聽見了死，馬上接下去如此的問。

『是，親愛的志遠，我們到家裏去詳詳細細地的談罷。』她懇求他，牽住了他的手，一面走，一面說。

她死的念頭，出消了，再也不想了，她現在祇想着，柔軟的，溫暖的東西，在她身上，移動，她快樂極了，以會今天會如此巧，倘使不想出去尋死，決不會遇着的，忽而，屋子已映入他等的眼前，於是開門進去，直走到他的臥室裏，樓上的東西，亂得不得了，什麼情書的草稿紙塞滿了一抽屜，她和他剛到了房，連忙接吻擁抱起來。

『你剛在說的甚麼話！』他一邊接吻，一邊對她的耳邊輕々地細語着。

『你爲什麼不寫信給我？』她快活到非凡，如此問。

『什麼！我不寫信給你！』他驚嚇的疑問着。

『爲什麼？』她轉喜而變怒了，火冒的說着，接着向牀上一倒。

『我這次寫信給你的—你爲什麼不寫信給我？』他說着，同時走到她睡的牀邊。

『我這一月，有二十多封哩！再要怎麼不寫信我？』她見他走到牀邊，連忙跕了起來，轉到書樓邊回答。

『我怎麼不接到你的信，你既然一連有二十多封』，他又跟她身邊，說着。

『不相信，我給你看』，她拉開抽屜，許々多々的草稿紙塞了一抽屜的底，把手指着，一面說。

『咦！奇怪！我怎會一封都沒有接到呢？』他向她疑問着。

『哼！你寫的證據有嗎？在那裡！』她把抽屜關上，向他問着。

『證據！有！跟我到家裡去看，否則我皮夾子裡也有一封來裡，給你見』，他剛說完，把手伸進衣裳袋裡，拿了一只飽々而的黃色的皮夾，頃刻拿出一封向她一抛，接着：『你見！』

『還有兩張照片是啥人的！』她兩只眼睛，突然在他的皮夾中發現了兩張照片，她多疑地問：

『你先看信，看過後，我再給你看：』他回答她。

『我信不要看，我要看你的照片。』她把信收拾好，對抽屜裏一塞，身子接近志遠，問着。

『一張是你的！一張我的姊夫的兒女！你瞧，多麼的活潑，天眞！』他向她笑迷々地沈着，講着，後來他拿了一張姐夫的兒女的照片就遞給了她，同時開口說着：『你喜歡嗎？我送給你，留過紀念品罷！你也喜歡我們有這一對活潑大眞的兒女？』他說完後，又向她一笑。

『面皮！』她把左手的食指，向自已的面皮上刮了兩刮，然後說了這一聲！

『什麼……面皮，有什麼面皮！這是當然的。』他又說。

『哼，你自和別人一起了，現在和我來打諢了！』她兩眼瞟了一瞟，慢吞々地說着。

『什麼！我難道和別人一起了，你何時見我有和女人一道出來玩耍。說笑話的！蜜司劉不要說給人家聽了，不成樣子的，我和你一直好到現在，你怎麼說得出這話嗎？』

『他一手放到劉的肩上一手提住了她的右手，向了她如此地批正着。

『不要煩，你和她們一道去罷，別……』她一摔，他的手落了下去，頭一回，向他怒似的回答他：『妹々！你々！你怎麼了！你竟連我的心情不知道了嗎？倘使我和別的情人一道過的，我竟馬上和你發誓……』他放出嚴重的態度，語氣，做出誠懇的說改。

『好，倘使你和別的女人一起過，你怎樣？』她最好聽發誓，她已爲發誓是最確直實沒有了，現在她要他發誓了，以爲不發誓，不是眞的。

『好！我說了！我倘使曾經和別的女人一起過，我不是人，從此別離人間，』他鼓着勇氣，一口氣說出。

『呀！你眞的沒有和女人玩耍過嗎？』她故意地問。

『唔！你現在總算放心了。』他仍正經地說着。

『那末，我講給你聽吧！』『我要死』志哥々！我近來常々煩悶，我寫了信給你，又沒有回信來安慰我，我想或許你已經和別的女性一起了，所以今天我想出來尋一條死路，免得我日日夜夜地想着，齊巧我走到路旁，看得別的一對對地一起踏着青，就想念着我的哥々，說來湊巧，就遇見你！』她講着。

『現在你要去死嗎？』他和調了。

『好，我去死，你過意得起嗎。』她笑嘻々地說着。

『我不忍，我瞎說說，瞎々我們出去遊玩罷！』他悔改地說。

『好！我們一齊出去。』她回答。

於是二人一同出去！屋子裏慢々地寂寞下來！他倆出去了，他倆仍舊很好地像從前一樣，過甜蜜々地生活。

論小品文

年華

甚麼是『小品文』呢？這是誰都知道就是一種三五百字乃至一二千字的短文。它所伸展的領域和發生的影響，是廣濶和偉大的！它可以詩一般的抒情，也可以小說的速寫某一社會或自然的一角，又可以論文般的發出警惕的理論；祇要你有所見，有所聞，有所思，有所……立刻可以捉來按之於紙上。可以用不着長久時間和很多的功夫去刻劃經營。這對於現在追求和平與阻碍和平者鬪爭白熱化的時代，有着極大的幫助。『小品文』這種文體之所以爲作家所樂用，也並不是由於貪懶，這是很顯明的事實。

小品文是以描寫實生活的部份爲目的，是從現在複雜的人生，無聯絡的雜亂的事件中描出理論的聯絡。就是從許多斷片的部份底材料中，選擇出那最可寄托的情感，發達思想的一點拿來描寫。這種文體最宜於一個人物場合一個事件那樣的寫法，但這並非是說它不能攝取複雜的人生，而是說它由複雜的人生中提出最結品的單純的材料。即是對於眞實的人生更斷片地銳角地單純化起來。所謂『單純化』的手法，就是以一種非常凝縮洗煉的蒸溜方法將眞實的人生提供出來。這是一種藝術的更高級的進展。這種『單純化』的手法便是藝術手法的眞髓。作家首先要由糾紛複雜的物象中選出重要的中心素材其次才把這個素材支配在精煉的結構裏，而實行事件的單純化才會產生出偉大的作品來。

憶我們的經理

虫磬

提起我們的經理，眞是一個不凡的人物，他常對人家說『咱蔡伯階不是三國時候的蔡伯階，但名聲是古今相同，他在三國有名，我在民國有名』這些話我是聽厭了，依然不知他說的意思，因爲我才入店三個月。有一天又聽蔡經理在這開頭講開話，我不禁走入另一室中，偸々的向一個小夥計探詢道：『經理常々講話都要先講這幾句，倒底是什麼意思呢？』那小夥計楞了我一眼，似乎不屑的答道：『你問這幹什麼？也一樣有神經病嗎？』

在這樣的答覆中，我知道經理是有神經病，也就認爲他之所以常々這樣開頭講話者，是一種神經病。後來聽他講話的時候，那一段『公式冒語』，簡直聽而不聞。雖然他講話有這一點缺限，只是他講的話人人都歡喜聽，倒底是經驗之談，店中一切大小事務，他都是內行，都很能幹，而且忠正直爽，毫不苟且，因此大家在他神經病之外，却對他表示佩服，也極其尊敬。

日子久了，我才發現他並不是有什麼神經病，原來他還有滿腹的牢騷，不過用了那樣的自滿自誇的話，藉作發洩而已因爲他曾經當過好幾家大店的經理，並且立下很大的功勞，因了時局的變史，他被迫而進入我們的店中，最初他隱晦韜光只任了一個跑街的管事，每天盡職而已。別的事不管，別的話不說。全店上下人都很敬重他。他也聊以自娛的安心工作。

那知經理因事調到外埠去，老板就要求他來補充經理，並將一切店中權柄付託他。當時他向老板約定：『生意是做得好的，可是本店的人事，却有些難辦，果能全權給我，自然好辦，若信而疑者，那就另請高明。』老板知道他過去做過大經理，也就慨然承諾了他提出的條件。這樣他不客氣幹了這店中的經理。

在他的經理線務開始以後，店中氣象，煥然一新，生意也日漸興隆，老板對他更是另眼相看。殊不知却引起一個夥計的不滿，這個夥計就老板的舅老爺，聽說關係還在舅老爺之上。

自從舅老爺對蔡經理發生不滿意的現象，遇事他就要挑剔，阻碍，總使蔡經理在執行職務上感覺異常的不便。他是一個聰明絕頂的人，那有不知這阻碍由何而生的道理。經了幾次的考慮，終於他正式同舅老爺衝突了。

他敢在全店上下職員面前，給舅老爺兩記耳光，並且罵道：『你是靠了能力來在店中工作麼？不過是靠了你的姊姊而已。一個男人在外面混飯是靠了裙帶關係，眞够臭了。况且你那種做下媚上的在老板面前，只是老板看在你的姊姊面上，用了不麼結果，能得到什傷大體的方法，多給一點賺外快的機會，這樣你就受寵若驚了，小子！我告訴你，像你這種傢伙在別的這樣店中，連做學徒的資格都沒有。』

舅老爺受了他一頓辱罵，一聲也不回的埋着頭。但從此以後，他們見面不交言了，舅老爺並策動一些『隨風倒』的店員，要企圖推翻蔡經理以洩他受罵之恥。於是一面在他的姊々面前哭訴，一面又僞造事實在老板面前誣告。果然他的法寶使靈了，蔡經理被他的鬼計陷害，在上月十五號離開本店了。

當他離店的時候，還是這樣說！『咱蔡伯階不是三國時候的蔡伯階，但名聲是古今相同，他在三國有名，我在民國有名……現在我離開本店，倒是我本來的希望，像老板的舅子這種東西，根本不够格同我在一家店中混飯。』

現在他去職已是半月多了。我對他彷彿時常是懷念，實實在在說，像他這種人，的確是我們店中留不住的雖然老板認清了他的能力足以使本店發達，只是像舅老爺之流太多了，又何能够使他安心工作，發揮雄才大略呢！

鄉景

○羽軍○

四周青々的田畝，
夾着帶兒似的溪流；
兩旁的垂柳，
立在地上似舞女徐緩地舞姿，
—微風輕吹！
青山的尖頂，
吐出火輪似的朝陽；
回耀着金黃色的彩霞，
一群鳥鵲，
—停在樹梢！
天快晚了，
夕陽留在山腰，
更無力地照着晚霞；
環着炊煙縷縷，
田岸上走着疲勞的農夫，
牧童們悠閒地騎在牛背上，
高聲歌唱着樂歌，
緩々地回家。
如洗的月亮掛在樹梢，
場上院內是一片的銀光：
農夫們放下鋤鐮，
坐在螢々如豆的燈光下，
撫摩着他們心愛的孩兒，
閒談着人情世故。

嫁後之日記

○猗○

吳下女子趙娟華者，貌比羞花，才逾織錦，年十九，嫁吾友黃君佩清，未一年，感歎其遇，娟華遽以瘵歿，當時佩清適客京華，聞耗星夜返，撫棺一痛，暈絕者屢，繼搜其遺篋，得日記一卷，所載皆歷來含辛茹苦之事，語語見血，字字蘊涙，不覺失聲大哭，事爲繼母知，乘間奪去，付之一炬，佩清不能抗，飲泣而已，旋於餘燼中檢得四紙，袖以示余，雖寥寥數言，而其嫁後處境之難堪，可窺一斑，至於時日之顚到，勢難顧及矣。

十八日　昨宵燈花如球，今晨又鵲噪不已，想佩郎當以書至矣，余非不知朝占鵲噪，夕卜燈花，乃愚者所爲，然余之居此，無異獨行墟墓中，楚歌四面，誰與爲歡，惟得佩郎片紙隻字，羞足稍殺悲思耳，故吾之望佩郎書，如大旱之望雲霓，於是不覺見燈花而喜，聽鵲噪而慰也，未幾綠衣人果賚一巨函至，佩郎書甚長，滿紙辛酸，不忍卒讀，中有句云：『當卿之來歸，吾未嘗不惴々於心，繼念此事純出父母意，或不致相煎太急，若早知其有今日者，雖斷吾頭，刖吾足，亦不忍陷卿於阿鼻地獄也。』此數語，何其言之痛哉，余亦常謂，凡少年人之有身世之感，而自顧不能俛畜其妻子者，宜體上蒼之德，寧作鰥魚，愼勿急圖家室之好，而斷送好女子之終身，至於萬劫不復，嗟乎！言雖如是，顧我安忍以此責吾佩郎乎。

初四日　阿姑嗜樗蒲，往々卜晝而卜夜，其歸也，察其詞色之喜怒，可決其爲勝與負，際此祁寒，潮風怒吼，撼窗櫺震々有聲，漏三下，正吾姑賭興遄飛之時，余雖睡眼惺忪，安敢入夢以攖其怒，惟有對孤燈而長吁，讀六朝以遣愁，微聞英妹珍妹均鼾聲如雷，噫々，媳婦者，亦人女也，奚必置之死地而後快，余書至此，不禁涙涔々矣。

二十五日　日前陸媼來，言及下月十五日，李氏將作糕餅之會，阿姑命余製孩帽以遺之，繡凡三易，而不能愜姑意，英妹復從而誹笑之，姑乃立裂其帽片々作蝴蝶舞，嗚呼！羞惡之心人皆有之吾寧不愧憤欲死，憶自吾之嫁以迄於今，所遇難堪之事，更僕難數，而外人不察，余謂余得偶黃氏，誠幾生修到，殊不知椎閥之家，乃多光怪陸離慘無人道之事，特外人無由悉其底蘊耳，上下古今，屈殺幾許紅顏，而天下之爲父母者，猶喜以攀龍附鳳爲榮，置犧牲愛女於不顧，噫！是誠何心哉，夜間略血盈盂，煩悶不成眠，乃攬鏡自窺，顴骨聳而目眶陷，唇色慘白，兩頰深絳驟視之幾不辨其爲娟華矣。

十二日　連宵風雨，如波濤夜驚，衾寒於鐵，燈綠如燐，垂絕之人，何以堪此，往者佩郎當語余曰：『吾苟有一日能自立門戶，然後惟卿所願。』吾曰：『誠能如君言，雖蓋棺，亦所甘心。』今何如者，吾病已入膏肓，勢難待佩郎之成，命薄如斯，夫復何言，而佩郎書來猶諄々以忍耐勗余，吁嗟！天涯游子，尙作偕老癡想，安知閨中人病且殆耶，雖然佩郎英姿颯爽，才氣縱横，豈長貧賤者，他日否極而泰，顯祿歸來，爲吾營奠營齋，則泉下人之目，亦得瞑矣，前程萬里，勉哉！佩郎！

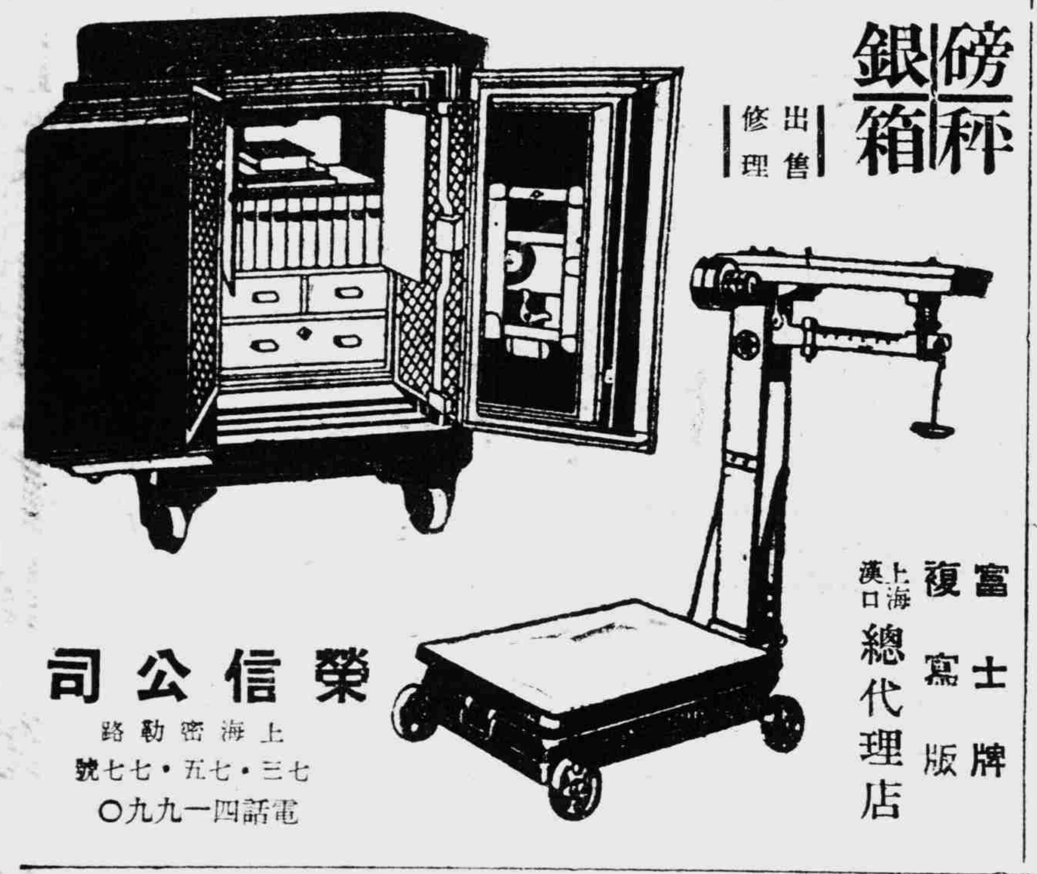

磅秤　銀箱
出售　修理
富士牌　複寫版
上海　漢口　總代理店
榮信公司
上海密勒路七三・五七・七七號
電話四一九九〇

書寫滑利　耐久無比
寶貴絕倫　各界愛用
拜羅德自來水筆

上海四川路三四六号
（迦陵大楼）六〇六号
拜羅德公司

立止
瀉痢病
今歲夏秋冷熱不調衛主醫師衆論定必發
主腹疼瀉痢非常危險若不早治性命交關
倘拖食傷腸胃風寒暑濕各種紅白痢疾濟
泄噤口脾虛久瀉病症速購服（腹瀉靈後
）那怕九死一生醫藥罔効痢瀉危病服藥
可許藥到病除每包一元上海北京路泥城
橋口瑞康里十二號救生堂外埠郵購加一

回力球
逢星期六日
連賽二場
日場二時半起
晚場八時起
星期一至星期五
每晚八時起賽

不怕肺癆　即有愛活
「愛活」結核免疫元
結核病治療及發病防止劑
適應症
潛伏結核、肺癆
腺結核、肋膜炎
腹膜炎、外科結核
氣管支喘息、皮膚結核
虛弱體質者、眼科結核
包裝　治療用一號　豫防用二號
有馬・青山・太繩三博士創製
製造兼總發售處　有馬研究所　大阪市西淀川區海老江上一丁目五七
上海總發賣處　重松大藥房　上海崑山路一二八號
詳細說明書使用法及臨床實驗報告書函索即寄

武田
伊斯拉文　糖衣片
【主治】
急性慢性淋病
淋病性膀胱炎
淋病性關節炎
淋病性副睪丸炎
婦人淋病
細菌性腸疾患

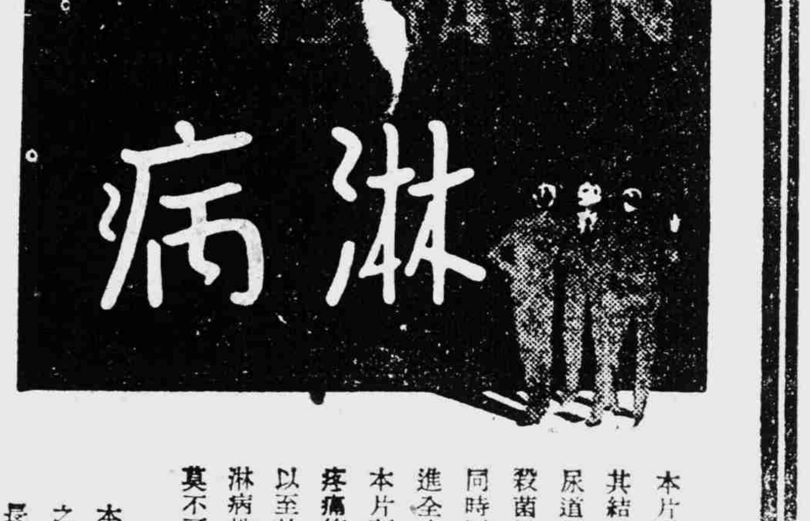

本片劑中之主成分、經過消化器官以後、其結果必取道腎臟、通過淋菌巢穴、自尿道口排泄體外、其間直接對於淋菌之有殺菌及抑制發育之作用、自可無待贅說、同時因其又能鼓勵體內細胞、頗足以增進全生體之抗淋力量、是以淋病患者服本片劑以後、先則可去尿道漏膿及排尿疼痛等症狀、繼則尿歸清澄、淋絲消失以至於顯微鏡下不能證明淋菌、此外如淋病性關節炎及淋病性副睪丸炎等、且莫不可由此而達治癒。

本片劑內服期間、並無不良副作用之可虞、而儘可安心連用、是爲特長。

【包裝】10片　25片　50片　100片　300片　500片

武田大藥廠
日本大阪市東區道修町
上海福州路一二五號
漢口江漢路
廣東漢民北路一五四號

41(5)17

雙斧牌
華中紳士渴望之名煙

華生煙草公司出品

殺害青年的競賽
蔣共屠刀下的血腥故事

「重慶政權」與中共匪借着「抗戰」名義，已殺害了不知多少人民；尤其對於一般勇敢有為的男女青年，只要稍微不如他們的意，或不願被他們當作牛馬不如的小畜牲隨意利用，就會用種種毒辣手段結束你的生命。而且蔣共双方正在做着殺害青年的競賽。除了和平區以外的中國青年，如今都忍受着空前絕後，世所未有的慘劇，千萬青年在這不斷搬演的慘劇中絡續死去了！自然，我們悲嘆號哭是沒用的，我們要在國府領導下更加努力的推進和平運動，由中日全面和平之實現，由反蔣反共之告成，來拯救現在蔣共屠刀下呻吟的千萬青年！

蔣共各自競賽的殺害着全國青年近二年來更因蔣共內哄的加緊，這競賽的表演也愈加緊張了。那末，蔣共殺害青年的競賽如今已到怎樣狀態了呢？這，要是由我們來一一說明，也許有人以為是故意誇張了的。所以筆者願意在這裡介紹蔣共文化走狗的文章，讓他們自己供出他們「偉大的罪行」來！

下面是一個署名「洪波」的，共匪的外圍文化走狗所寫的「集中營的故事」，筆者給它刪掉了一些無關重要的字句，而把這「故事」本身完全保留下來。我們從「故事」，可以知道蔣獨夫及其爪牙殺害青年的手段，以及怎樣地跟匪共競賽着殺人本領了。（按：因篇幅關係，先介紹了這個，下次再來介紹蔣派文化狗所講的殺人故事，看看匪共殺害青年的手段。）

這「故事」的原文如下：

「故事開始的時候，是在一九三九年的四月二十七日。

「四月二十七日戰幹團的教育長桂××召集了全體學員訓話，他說我們這裏是不許異黨異派活動的，誰要知道有這樣份子存在，誰就可以告密，告密者受重賞，於是重賞之下，必有勇夫了。

「第一次被檢舉的，是忠義劇團的李英，這個劇團曾經在重慶上演過「李秀成之死」，李英曾是這劇的主角，但他也正為此而下了獄！

「第二次被檢舉的是另外一個人，這一個人被檢舉的經過是這樣：

「據說在戰幹團桂教育長訓話的當夜，有一個分隊長去查學生的宿舍，已是熄燈的時候了，許多學生都已入睡，這位細心的分隊長，走到一間房子的背後忽然聽見有幾個人在黑影裏竊竊私語，他躡手躡腳々地走去，這幾個人發覺了有人走來，就都驚慌地逃走，分隊長並沒看清楚這幾個人是誰，但卻被他捉住了一句話，這句話就是「被他們知道怎麼辦？」

「第二天分隊長把這情形報告了中隊長，中隊長報告了大隊長，大隊長又報告了總隊長，總隊長召集全體學生講話，希望昨夜竊竊私語的學生能夠很坦白地出來承認，否則分隊長已經認清面孔，將要當場指出，嚴加懲罰，這番話發生了作用，有一個學生很畏怯地從他的同伴中間走出來，他很老實地承認那幾個人中間有他一個，但他並不是異黨也不是異派！

「於是逮捕開始了！一個，兩個，三個……十個……二十個……三十個……五十個……八十個……一百個……二百個……三百個……四百個……五百個。

「有的正在上課聽講，忽然××部主任送來了一張五寸長的紙條，於是這位青年便隨着紙條走開。

「有的正躺在寢室裏睡覺，黑暗裏有人通知跟着他走，於是這位青年便人不知鬼不覺地突然失踪了。

「騷動最先還只限於學生的圈子，以後這面黑暗的羅網漸漸地伸展擴大，又伸展到教員的圈子裏去，有些教員因為不滿意學校當局的措置，同情學生的冤抑，隨便發表了一點意見，這意見立刻就被學校當局的鼻子嗅着。很快地有了反映，當着這位教員正在課堂這指手畫腳給學生上課時，一個憲兵送來××部主任一張五寸長的紙條，於是這個講堂從此便再看不見這位教員的影子了！

「漸々地，課堂裏的教員減少了，但另一個角落的教員卻增加了！

◇　◇　◇

「不管你是從四川到陝西去，不管你是從陝西到四川來，也不管你是從遙遠的海外回到祖國的懷抱，也不管你是懷着一腔熱血要對祖國有所貢獻，你在行路時所遭過的困難是一樣的！

「假若你不是年青小伙子，你的問題還小些，假若你是一個年富力強的年青人，你的問題便多了！

「在沿途，你必須要有一個充份的證明文件，證明你是作什麼的，你是從那裏來的？你是往那裏去的？

「假若你是從北往南去的，譬喻是從西安往成都去吧，你就要特別把來處弄清楚，來歷不明是絕難許可的！假若你是從南往北去的，譬喻說從成都往西安吧，你就必須特別把去處弄清楚，去處不明也是絕難許可的！

「除此以外，就看你隨身帶的有無違禁之物的書籍，假若你帶書籍也看什麼書籍，假若你帶的是七俠五義，三國演義，或者鏡花緣，水滸這一類東西，那是沒人和你搗麻煩的！假若你帶的書籍是什麼革命史，什麼經濟學大綱，哲學大綱，這一類東西

「一個年青的小伙子，從貴州來，路過重慶，要到陝西去，看樣子是很有一股勁的，我奉勸他走路不能帶書，他說「沒有什麼關係，帶一兩本不要緊」，我說這可不是鬧着玩的，他表面雖然哼々哈々答應了，但實際上他卻仍然帶着一兩本什麼大綱之類的書走了！但是他走了以後，就沒有一個人再曉得他的下落！

「不僅正經的書籍不能帶，就是日記本洋賬本這類東西也會常々發生問題的，一九三九年夏天有一位韓○○先生是從華北戰地往重慶去的，走到陝西的寶雞，遇到了嚴厲的檢查，他的日記本被翻閱的底朝上，結果發現了一句話不大合適，認為有給異黨異派工作的嫌疑，就把他帶走了，押解到西安法機關的○○部，這位韓先生是某機關的戰地視察員，某機關的首領為此曾經函電交馳地要求釋放他，但是一九四一年的夏天又到了，這位韓先生還是沒有出來，聽說他現在是腳鐐瑯璫，住在陝西○○部裏！

「另外一九四○年的冬天，有幾位旅居蘇聯的華僑，從蘇聯經過新疆歸國，他們一離開新疆，進入甘肅的邊境，就被很好地保護起來。回到祖國，他們確實是受到了優待，因為從此他們就不必自己再化旅費了，從此他們的吃喝是有人供給了，從此他們的住處，也是有人給想辦法了，他們被送到陝西的省會西安，在那裏一個固定的場所，開始為祖國勞動。

「有一位參觀過這個西安的偉大的勞動營的朋友，對於這個勞動營曾作了一個簡單的描述，他說：

「在這勞動營的青年，一共有四千多人，其中大部份是華僑和東北人，……？

「在這裏，住的問題是很容易解決的，人們用不着再費事去買床板，他們都一視同仁地睡在土地上，就是在朔風凜冽，大雪紛飛的天氣，他們也是照樣睡在土地上的！

吃米的恐慌，在他們中間，似乎並沒有發生過！

他們的伙食雖是每月十二元，但是夠不夠是由你的，乾飯不夠吃，就都改成稀飯，反正米粒的多寡是沒有人能夠數清的，其實就是數清了也是沒人管的！有的實在不能吃的勞的實在不能接受鍛鍊的，就都找到了他們的永久休息所，但這在勞動營裏，並不算什麼稀奇的事，一個人無息地被抬出去了，和一個人無精打彩地被送進來，在這裏是和旅館裏開房間一樣的，有誰會注意到那個旅館每天進來多少客人，又走了多少客人呢？在這裏一個人的生死和菜市場裏一隻雞的生死，是並沒有多大區別的！」

行不得

〇羊〇

某報的重慶通訊稿裡說：「在重慶的行，到今天也不是容易的事了。工具缺乏，人力漲價，都是原因。市區內外，本來交通樣式不少；平康大路有汽車黃包車，羊腸小徑有『滑竿』（一作『筏竿』，似無頂轎子，大小兩河有汽輪（本地叫『汽划子』或『划子』）木船，）但是隨着汽油等燃料的加價，和『生活高了』的嘆聲，出門如果真要光顧『車馬』，就非備一筆可觀的』車馬費『不可。結果嗎，自然是如果可能，安步當車就是上策。安步當車的政策。雖然不免大鞋加的消耗——即使穿的是草鞋，那也得一兩塊錢一『對』——卻終究是有利的：無論如何，多數人的腿力是加強了，尤其是向來不慣步行的下江人幾十里路的遠足，是太普遍的事；而且步行多了，還可以平黃包車滑竿轎子的價。」

這『安步當車政策』，原可以說是相當幽默的，但是草鞋也得一二塊錢一對，試問這『安步當車政策』如何行得通？那末，重慶的『行』確有『行不也哥々』的味道了。

民歌的地方色彩

民歌是地方色彩最濃厚的民間音樂，『湖北的麻城歌』絕不是江南的『泗洲調』，雖然也從某一個地方流傳到另一個地方去，假如我們要去搜索他的來源必不十分費勁就可以分辨出來的。

民歌的特長就是『簡單』『明朗』『感情豐富』，作曲家任光在法國時，就曾經把『孟姜女』這一個調子介紹給法國的音樂家，而他們對這樣簡單的歌曲曾發生很大的興趣，原因正是它雖然簡單卻在明朗爽快之外還蘊藏富豐的感情，我想再拿蕩氣迴腸的『搖金扇』明白如訴的『二姑娘倒貼』介紹給他們，他們也不會厭惡而樂於接受的。

採用民歌作曲，已不是現在的事，我們知道『長城謠』是關外的產物，『張老三』是陝西的土調，不知道許久以前黎錦暉早已襲用不少湖南土產的曲調運用到歌曲裏去了，還有十倍百倍的東西有得開發呢！（陸子）

由舊法幣膨脹說起

渝方利用人民一般變態心理，極力設法使舊法幣在和平區域流行，用以堅定人民的信仰，吸收和平區域的物資，並以維護外商的投資以保持對外友好的關係，並可擾亂軍票及中儲法幣等通貨的發展。因此種々原因，竟無限制發行法幣，致形成通貨膨脹局勢。

本來，戰時經濟而言通貨膨脹是一必成之勢，這在世界各國都不能否認，但其膨脹程度，於一國經濟力之負擔，應有相當限制，但渝方最近一年來，法幣之發行數額，其數大可驚人，當中儲法幣發行以前，根據渝方中央銀行月報，（時期為廿九年六月）其發行數額已達：

中央銀行：一，六二三，三七〇，七四〇元
中國銀行：一，〇〇，二二八，九九五元
交通銀行：一，七二七，五六六，七九〇元
中國農民：，五一〇，九六七，九八〇元
合計：三，九六二，一四四，二〇五元

此數額尚為一年前之數額，其數已足驚人，但據專家最近推測，其發行數額，或已達八九十萬萬元爾，即上海遊資一項，已有超過三十萬萬元之勢，果爾，舊法幣膨脹情形，已到如此地步，其欲維持對民衆之信用，並保持其本身之價格，真無異痴人說夢了。

但渝方使其通貨膨脹到如此地步，其目的地究竟何在呢？我們細推其原因不外下列數點：

（一）繼續在華中和平區域流通舊法幣，為保持一種間接控制金融的勢力，並設法維持其價值。

（二）使用舊法幣在和平區域購買外匯，保持其信用不致失墜。

（三）防止新法幣和軍用票換取舊法幣以吸收外匯，如是則美國援渝之穩定法幣借欵，可不致為地方利用。

但目前看來，任使渝方用盡何法想維持其法幣之價值，其結果恐仍難免失望，月來軍票價格之巨增，及新法幣之大量流通，已是一顯著之明證，同時舊法幣正因膨脹政策，民衆已對其失去信仰，價值必將愈易跌落，但相反的，新法幣流通區域，佔據了長江沿岸的豐饒地帶，並擁有重要的經濟都市，此自然力量，自能使其本身價值之提高，而獲得了安定通貨的資格。

那麼，新法幣既獲得了安定通貨的資格，將來逃避在租界及內地的遊資，自必易於設法引入，到那時國庫充盈，經濟活動益臻順利，彼時舊法幣的前途，將因自然趨勢，日就沒落，於是渝方賴為抗戰的經濟基礎，也就無形中遭到摧毀了。

秋在和平懷抱裡

江南九月，正是秋收的季節。

延炎夏到爽秋，度過淋漓的雨季。現在，又是好一片初秋景色，約了幾個夥伴，芒鞋竹杖，向郊原蹓躂，領略這大自然的情趣，沿着蜿蜒的山勢，路像雲梯般疊起着，翠薇映着白雲，天際燒起一抹紅霞，雖然是柳枯荷殘，秋蟬還在低唱着，原野裡已披上了蒼黃的秋衫，襯着常綠的喬木，人已在圖畫中了。

潺々的流水，照着爛漫的倩影，幾個孩子在天真的玩着，高樹枝上，掛上了繩索，下面繫着生板，天然的鞦韆成功了，嬉樂與歡笑，有幾個在水邊打槳捉魚，吵成一片，一個較大些的，捲起褲管，深下水去掏摸了些時，一條斤來重的白魚，給拎起來了，而上浮出了得意的傻笑，踉蹌奔回家去，他們都站了起來，對於我們這不速之客，先用疑惑眼光注視着，凡個富有活力的生動眸子掃着我和我底朋友們底臉，最後認出了我們五個人裏面，有三個是友邦伙伴，他們更加興高采烈『來啊！穰穰！』操着幼稚的日本話，他們也在招呼着在一起玩兒的友邦小伙伴，果然一個扶着梳兩條小辮子的小姑娘蕩秋千的日本小姑娘，洒開着裙子，活潑的奔了過來，於是我們都在地毯般的綠茵上，忘了國境界限，忘了緊張勞形的緊張，忘了語言和習慣的隔閡，我們大家都覺得回到了童年時代的境地去了，熱烈的情感，偉大的友愛，融和在一起，這裏有男孩子女孩和我們這些大孩子，山坡上樹林裏，清脆的鳥聲，做了我們的前奏，小孩子們唱着悅耳的甜歌，我們拿出了野餐和孩子們就地分食起來，紙屑煙灰狼藉了一地，我們在歌聲裏出了樹林。

伙伴們在前面引導從々豐滿的稻田小徑上走去幾間茅舍隱々地在紅葉青桐之中，白色的炊煙，裊々地冒上天去。一陣犬吠，我們已進了人家的籬門裡面，老年成年婦女小孩都在場上打稻，角落裏堆得山來高，都是秋收的稻粮，和玉蜀黍，有的牽磨，有的搖着風車，有的在揚着稻殼，一家人都在忙着稻作，每個人面上都堆滿了愉快的笑容，在婦人們向廣場中擺下方桌時，大概是晚餐時分了。

『大家休息一下吧，該累了』。老年人首先放下手裡的稻把在招呼着全場的人，一抬頭，發現我們這些生客。

『裡面請坐吧！先生們！』老人溫和的招呼着我們，一會兒沏上一瓦壺菊茶，考人分在每個人面前，倒下一碗，坐了下來朋話桑麻。

『這樣高的年紀，還做着活，不怕勞累嗎？』我問。

『不，先生！今年天氣好，收成好，沒有力的人也會興奮起來』。說着，風霜縐紋刻滿的臉上，浮現出中心喜悅的笑容。

『先生！自從政府叫我們利用荒地種些雜粮，雨水又調勻，真的我們今天不像去年愁吃愁用的了，』一個老婦接着嘴說。

『四年了，今年第一年過着這樣快活日子！先生你們看，今年自家做的酒，黍子飯，門口池子裡的鮮魚，家裡養的肥雞，早兩年，非但自己吃不到，別說收成沒有，就是雞大了魚捉了，自己也捨不得吃，先得叫小孩子到街上賣些錢，半夜三更到米店門前等天亮，買些雜粮一家們糊口，今年可好了，別說珍珠米，就是新米也吃不了，還是和平了好呢！』老年人這才把要說的話，從長滿了鬍鬚的嘴裡說出來，他能道出太平天國的史蹟，北伐戰役的情況，非常風趣，這是豆棚瓜架的樂趣吧。

我們繞出村後，牛棚裡一匹水牛和幾隻山羊在享受着疲勞辛勤的代價加料草料，雞鴨們都進了牲舍，犬吠聲送出了我們這芒鞋竹杖的行者，風來了，着身有些涼意，秋漸深了。

啊！江南九月，正是秋收季節。

絕讚！好評！
せきにパコイン
せきのおくすり
專治 支氣管炎、百日咳、喘息、肺炎、肺病等
藥分液，丸，粉三種 全國海外有名藥房均有出售
B.2 發賣處 伊丹市 山本製藥

萬心丹
惡疫流行時。船車旅行時。胃口不開時。食積不消時。飯前飯後時。宴會吸煙時。頭痛目眩。心身過勞。
日昇堂大藥房
批發部 上海狄思威路新嘉坡路角
電話四四二八六（〇二）六〇三一 （〇二）三七七六

720
不痛不麻 奏効如神・清涼爽快 痛苦若失
大學眼藥
明眸流麗・賴此一瓶
一滴發揮驚人三大作用
第一 掃盡從來所有的目疾
第二 啟發貴姬絕世的美眸
第三 賦與項羽炯々的神光
所以敢云
大學眼藥以前絕無眼藥
大學眼藥以後別無眼藥
人間天上爭享大學眼藥的靈効如有未受此惠者，即時即刻速購一瓶，保君明日以後忽覺精爽神怡而發現較前判若兩人的健全神光
崇治 沙眼・角膜白斑・炎眼・眼花・眼球充血・眼紅・視力衰弱・淚眼・由光線發生之眼疾・眼炎等一切眼疾
又効神速 百用百驗 其効如神
大學眼藥，眼藥於點眼便，清潔的自動點眼器，用此點眼器，便可購得
發行處 日本大阪 參天堂株式會社・各埠藥房洋貨舖藥店均有代售

根深蒂固的老牌仁丹
家中常備此妙藥
頭痛腦熱保太平
仁丹
食積不消
口臭燻人
大便乾燥
易感疲乏
速服仁丹！

萬有牌子 BANYU SEIYAKU CO. TOKYO Banyu
梅毒治療界最高權威！
梅毒一經、一旦感染到身上、便以第一期、第二期的程序、惡化病勢、在此期間當自發現各樣症狀、特別如腦溢血等可怕病症、亦多半是原因於梅毒、此外又有普通稱謂腦梅毒之病疾、學名謂麻痺性痴呆症、此亦難免不免悲慘的末路、又有痛苦異常的狹心症、此亦難免夭亡等等、不但如此招來自己一身的禍殃、而又將禍毒傳染到子子孫孫、以苦可愛兒女、小則滅亡一家大則害及民族、梅毒的兇威誠不止一端。
為梅毒之治療、便有六〇六或注射劑、莫可缺之、是人皆知悉自不用說。
本劑「新・益啦梅佐兒」係於日本最初見其完成的新六〇六號、嗣來經二十有餘載、始終保持醫界的絕大讚許、且以不斷的研究、愈益向上其品質、故愈加倍各界的信賴、逐日增加銷路、向歐美方面亦有莫大數量出口、特別在東亞共榮圈內諸國、日漸增加其需要、即為梅毒治療上之必須製劑、由各醫家承受推獎。
包裝之種類及分量
第一號 內裝〇・一五公分
第二號 內裝〇・三〇公分
第三號 內裝〇・四五公分
第四號 內裝〇・六〇公分
第五號 內裝〇・七五公分
第六號 內裝〇・九〇公分
說明書函索即寄
主治各症
各期梅毒，回歸熱其他一般因螺旋菌而起之病症、鼠咬症等用之、効驗卓著因梅毒而起之神經麻痺及麻痺狂症、在初起時用之、極有功効藥劑、扁平紅色癬及可用砒素劑治療之各種疾患、俱可應用。
日本新六〇六創之嚆矢！
新益啦梅佐兒
日本・東京・日本橋 製造販賣所 萬有製藥股份有限公司
特約店 上海崑山路 重松大藥房
（有名大藥房均售）
EAC2

白熊印 特約代理店
GK
桑野五金號
上海虹口閔行路八二八四號
電話四二六七三號 四三〇五八號
本號自運各色五金鋼鐵器及機器材料大小零件一應俱全及修理各種機械等件如蒙賜顧定價格外克己

★日★本★之★生★產★素★描★

照片說明

※（一）製砲廠
※（二）汽車製造廠
※（三）同　上
※（四）排列之鋼帽
※（五）彈藥工場
※（六）漁　場
※（七）紡織工場
※（八）被獲之魚群

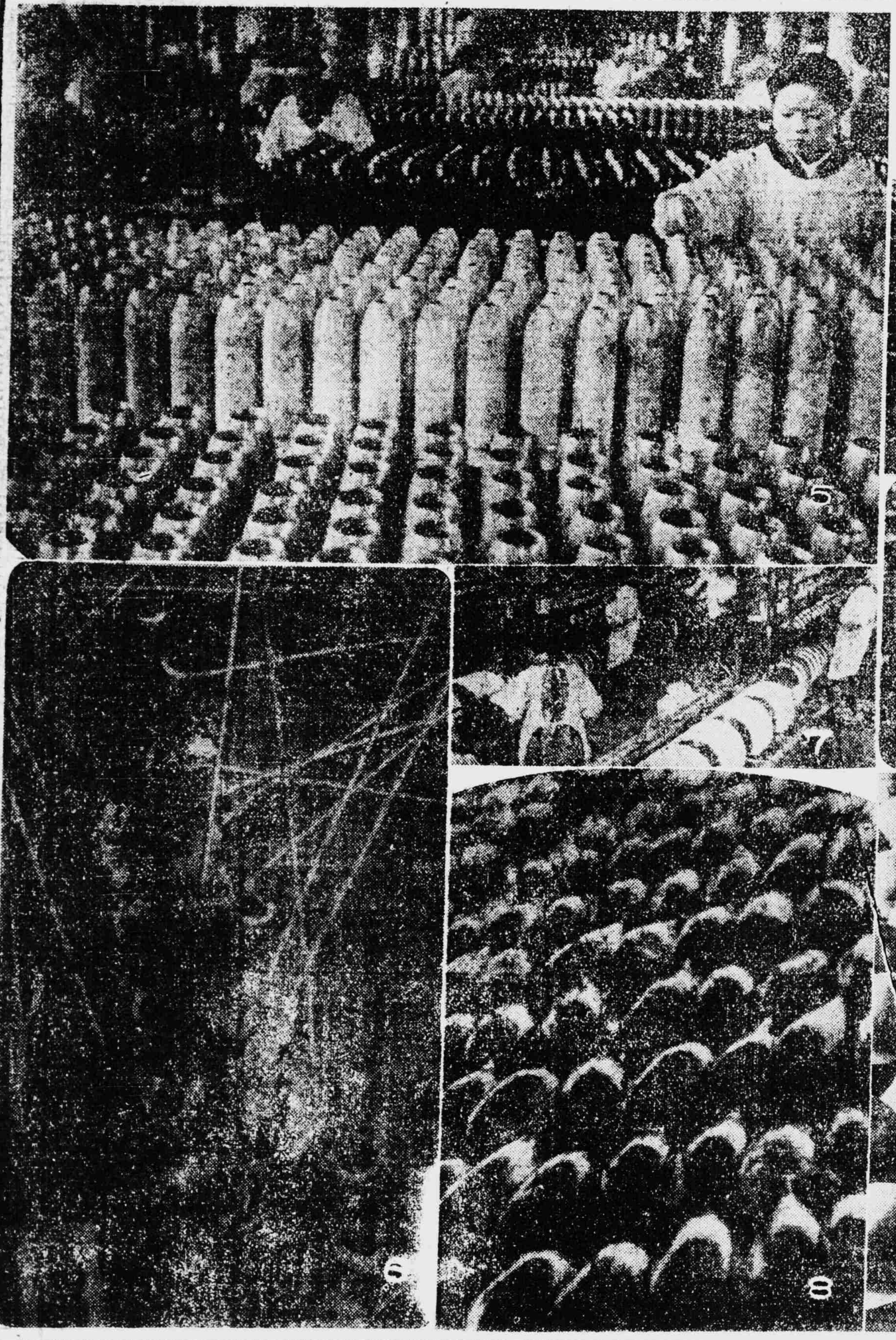

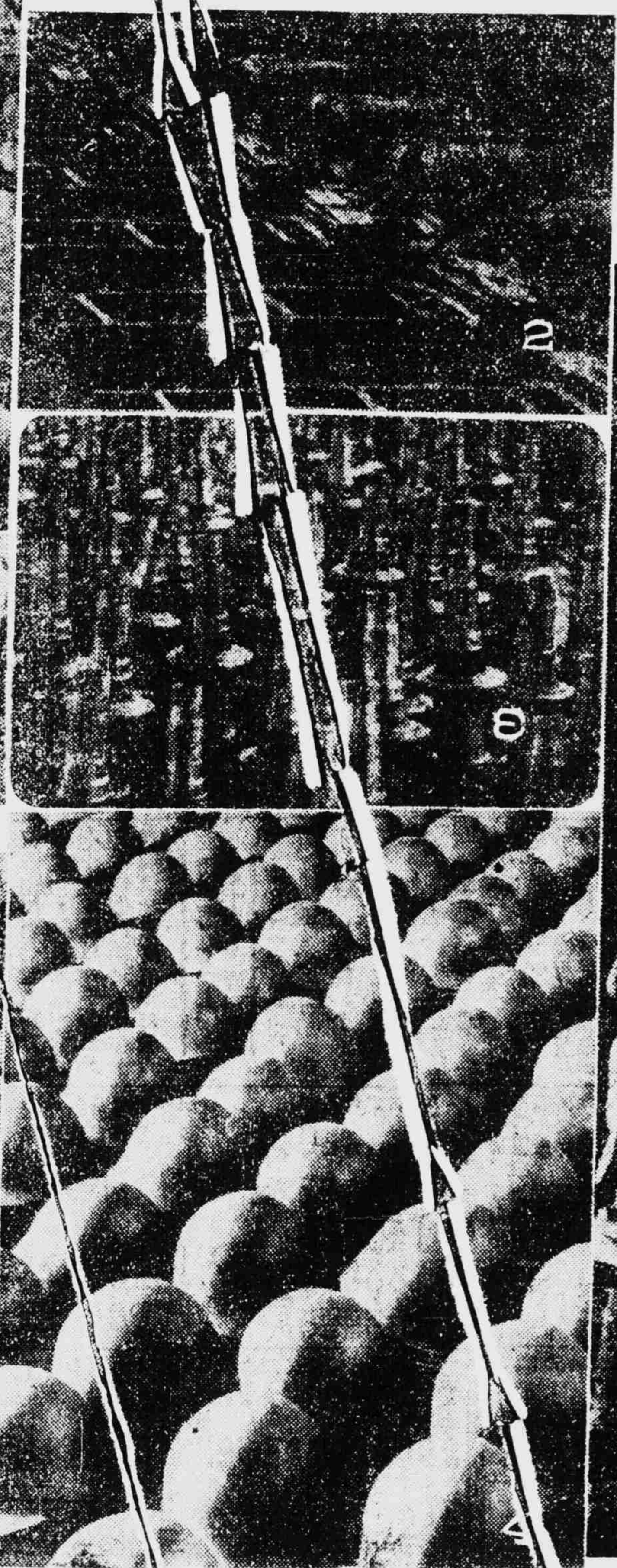

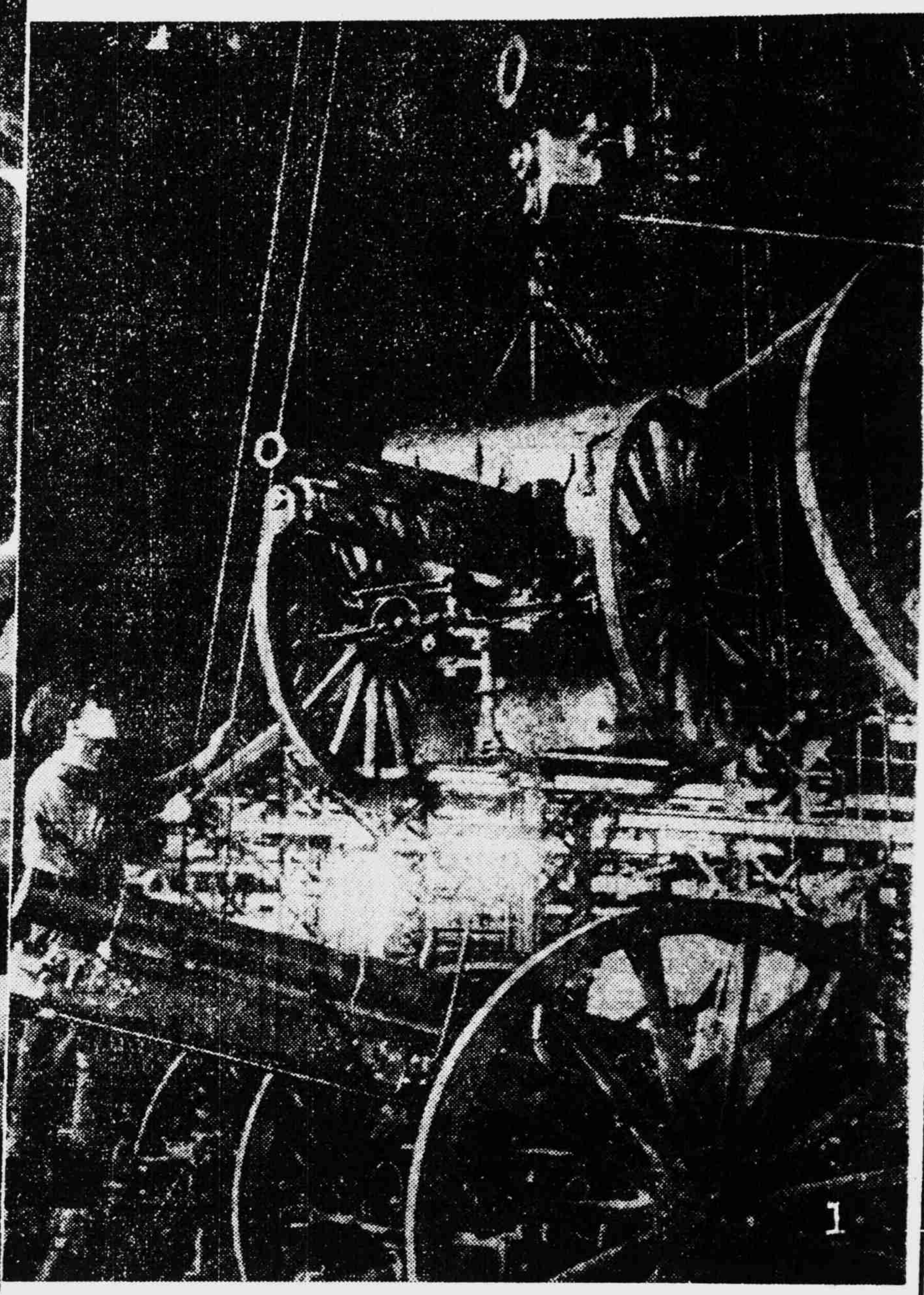

若素

胃腸營養

要想身強無病　須保胃腸健康

飲食在維持健康上佔最重要之地位，而健康的胃腸更屬必需，如胃腸強健，則食物能迅速而優良的消化，食物之養分亦能完全攝收。故吾人爲保持健康，日常必須注意胃腸之健康。

欲保胃腸之健康自當嚴格講求衛生，然因環境之不良，人事之應雜，欲隨時隨地嚴格講求衛生幾不可能。故不得不借重藥物之力以達保健之目的。藥物唯何？即滋養酵素劑「若素」是也。

「若素」功能開胃整腸，補血生精，補助消化，排除體內一切障礙，使體力增高，以防病患於未然，齊人壽於天年，則幸福賴以提高矣。

上海若素大藥廠監製

榮養不良，本能阻碍健康，危害前途，催人衰老，促短壽命。尤其是負有創造第二國民重任的女人們，榮養問題，更宜注意。

具有　生精補血，強化臟力，助長發育，賦活細胞機能，亢進抗病防禦，改善榮養，振奮精神各種功用。貧血，肺，衰弱，病後，產前產後滋補，慢性疾病，軟骨症，發育不全等服之最適。糖衣小粒，味美易服，常備此劑，無往不利。

鱈魚肝粒

哈利巴

包裝　壹百粒　伍百粒

上海北四川路八三三　田邊洋行

(14) HV 4

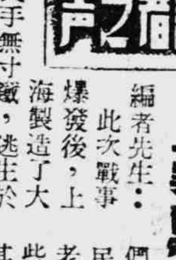

難民心中的疑問

編者先生：此次戰事爆發後，上海製造了大批的難民，因難民手無寸鐵，逃生於戰禍之中，流離失所，謀生無路，種々悽慘的情景，打動了人類的同情心，大發慈悲，爲難民開出路，甚至他們掏着自己的腰包，眞實的化費到難民頭上，此僅限於一般有資產的年長老人，修善積德，預備爲後世子孫造些根基的說法，故肯赤誠相助，別無其他的作用發生。難民在這一些慈善家手裡所得的好處，確實不少，可是難民在上海太多了，而且只有一天々增多，相反的，慈善家的活動也是一天々增緐，照例相互適應，調節上的不勻，何況由慈善家廣泛的活動，上海全市人民現在差不多個々擔負了捐欵，其可用於難民身上的數量，何等鉅大呢？當初我們蒙受戰禍老家破碎，携着八九口之家逃到上海租界，居無定所，吃無一飽，有時在西北風口裡等待天明，有時整天喝着清水相互痛哭一場，這樣的處境，確有難民的資格，但不知怎的還不能容於難民陣裡，得些慈善家的恩典，挨到現在，住了間小々的亭子間，房金無着落，要受驅逐吃了晨餐顧不得晚餐度日，年只待死的到來。類乎這些情形的上海正有不知若干。倘使說祇憑無可歸，生活無依，而可棄諸難民陣之外者，上海現存的難民，不知又那裏來的？我不明白爲什麼我們不被救濟，而且原在難民所的難民如也大大減少。難民捐比戰事之初是多了，被救濟者却越來越少，這內究竟有什麼秘密呢？ 讀者 季森

經濟新聞

現金繼續上漲
美匯略緊期金呆定

本市金融市況昨（二十七）日外匯，明平黑市英平，美匯至四元七一八七五，恰亦期貨呆定蓋以各方靜待十月一日之香港申匯結價之新標準交易之故，現金市價則因買進者更加殷動，繼續上升不止，茲分誌詳情於後：

外匯 昨日市況匯豐兩掛牌均平，黑市英美匯復趨就化，乃開九月期「平準會」在核准之正當商業進口結欵業已額滿，洋行扒意復殷，美金四元七元七一八七五，軋緊〇三五，又難結，收市叔至四一二五，英金二辨士八一二五，下午週六無市云。

金市 昨日金市始亦暗市，現金步漲不止，期貨更形呆定，晨開至午收始終爲六千八百八十八元，毫無上落，比上日軋小一元半日交易運綢賬四百兩，現金（肖晨每條（十兩）開市□高□元，二百四十元，成記祥和德学雖售出，而順記明豐同康永收吸銀樓帮亦有納胃，價兩次升至九千二百九十元，爲現金號及德学售出所壓下，午收九千二百八十五元，比上日軋升五十五元當日有五十二高低，半日交易共約七百兩左右，金號本牌金傳價九千三百三十元，收進減二百元。

飾金 銀樓首飾金已軋升十元，計九百五十元，下午週六無市云。

大條未更 倫敦廿六日電，大條銀均無變動。

英鎊平定 紐約廿六日電，今日匯兌市場之英鎊價格，心穩如故，收盤爲四元〇三分半，與昨相同。

浮空抵補回振 統一公債市況稍見回振，蓋自上日猛落後，兪值週末之期，獲利浮空，頗有抵補，益以國際消息利多，新買戶亦起搜購，故市面由疲而堅，結果甲丁兩種各升六角，乙大四角半，戊大四角，丙大二角半，成交一百六十萬元左右，下午週六無市。

美票繼長增高 外幣市況美金票繼長增高，價抵二十二元五角五分，比上日又升一角五分，香港票大一角，日金票亦升一分，價爲二元三角八分，其餘不動。

紗市

現紗再見高峯 昨棉紗市況，因上日場後，賣銷頗旺，成交一千七百外包，双馬晚收後曾盛到一千七百九十五元，是以晨間同業人心向上，双馬首開爲一千七百九十七元，較上日晚收價見升十元，開後香港南洋兩帮實銷續旺，市況情形，外棉雖疲，原棉堅俏，人心振作，金證兩帮買意與濃，滬西帮亦有成進，若逢價低買方四起卒進，終因求過於供，價衝去年五月萬之二千八百元紀錄，時見一千八百〇四元新高峯，小回二元，午收爲一千八百〇二元之新紀錄，中途有十二元之廻顧，開收盤見升五元，比上日晚收軋漲十五元，其餘各牌纖紗均漲，細紗漲勢更銳，午後逢週末，場外無大波動，結果午前成交及上日後市計六千九百九十包，內港帮進八百〇五包，南洋帮進一千四百九十包，內地帮進五包，同業進四千六百九十包云。

期紗續昂 昨日双馬期紗市況，因現紗激漲，人心向榮，每月期俱見續升七元至八元半。

外棉均疲 昨紐約廿六日電，美棉市況平靜，南方套賣，及華爾街股市亦疲而跌，又孟買電，印棉先因空方抵而堅，後爲期貨商賣出而跌。

現棉停頓 昨日現棉交易突呈停頓，乃因價位已高進取者漸懷畏縮，惟貨主仍以貨稀扳俏，致乏成交。

米市

洋米買風頗盛

國米 昨日國米新貨路共運到一百卅六包，本街需取尙形平淡，故市勢，逐有抵埠，綜計水陸兩仍呈平軟，結果新粳飽站，早薄稻則悉見挫落元許，計開東新粳價爲一百五十二元至一百五十一元半，西新粳一百五十五元至一百五十四元，南港早薄稻一百四十七元至一百四十四元，統市成交一百六

洋米 昨日洋米投機買風頗爲强盛，蓋以太平洋局勢迄未澄清，一般米蠹又復散播謠風惑動人心，踢皮球交易備形興旺，更兼棧存調查數額見減一萬一千三百廿一包，因此莫不認爲抬價良好機會，小絞米頓已超出平賣售價以上，比上日又軋漲元半，其餘均同限升，統市成交達三萬包强，英華司郎小絞米價爲一百卅九元半，又路貨一百卅九元六角，至一百四十元，至於目下洋米存數，據米業公會宣稱，共爲一百十二萬八千二百卅五包，本週間到貨共有五萬〇八百五十包。

糖市

一致提升元餘 昨日糖市因轉口帮頗有動辦，致人心向榮，行情一致提升元餘，現貨計開九月底進口砂價爲一百四十元〇七角至一百四十二元，芝巴德輪到一百四十一元半，八月份一百四十元至一百四十一元，七月份一百卅九元二角至一百卅九元四角，六月份一百卅八元八角至一百四十元，HX嘜一百四十元至一百四十一元，FD赤砂一百四十八元半，FD嘜荷赤一百廿六七元，香港貨一百卅一元至一百卅五元，統市成交二萬五千包。

高出籠 曾一度回疲，進六百至關內，近日鑒於到貨渺望吐塞爲進，盤子由跌轉漲，好起十餘元行情，昨做浦東棧單，塊煤每噸六百〇五元，行於駁船外加，本街發客篩塊六百六十元，統煤六百四十八元，車力在內。

雜糧

油荳均趨盤旋

油市 食油市況已入盤旋狀態，蓋以生豆油來源難期暢通，人心大致堅穩，惟目下當局注意市場操縱食油，兪值週末之期，投機進出兩少，故市面始昂繼回，結果與昨相仿，計開大有廠清油二千餘擔，及各廠生菜油五千擔左右，及青島生油三十桶，烟台豆油五十件，皎油尤一二元。

荳市 黃豆市況稍告平靜，因本客銷平勵，惟主扳持乏力，統市僅開歸德黃豆及常州牛皮夾青四百餘包，售盤無大上落。

餅市 餅市交易沉寂已久，因銷令已過，供求俱靜，昨有鄉帮辦去常州溥利餅六月份單一車，價十三元五角，及同蛀餅八月份一千張，價十五元六角。

苞米 苞米尙稱堅穩，因有內地帮略辦，計開荷蘭黃苞米二千包，及西貢苞米，英華司十月份裝船五百噸，市面平穩。

粉麥

洋粉銷活上翔

麵粉 現洋粉市況，步見高翔，蓋本客銷化俱佳，北帮轉口需要頗衆，更有客囤趁機拉吸，市面亟々上展，金龍粉滬西棧貨價開卅二元九角至六角，浦東棧開至卅三元三角，及砲台粉三十四元七角，其漲勢亦殊爲迅速矣，尙有雜牌双鷹三十四元，香蕉（過磅）三十四元七角，交易俱暢，續升五六角至近元。

小麥 小麥市況，明定暗堅，因來源既稀，粉價高漲，售主扳俏，聞配價已提高半元，但乏整票交易。

煤市

印度烟煤又漲 印度烟煤，前週囤戶乘

日用品

肥皂又趨挺秀 日用品皂燭火柴煤油四項，連日盤旋已久，但昨今時局利多空氣復濃，業中人心帶緊，新買戶久伏思動，市面漸露生色之象，今市固本皂每箱五十九元五角，白祥茂五十元，箭刀五十三元，黃祥茂四十七元，美麗火柴一千〇七十元，鳳凰一千〇十五元，洋燭每箱卅六元半，老牌煤油每對五十二元六角。

南北貨

市面均少變化

楂片 山楂片市況依然穩定，因到源稀寥，客銷不暢，堪稱供求兩寂，今市淨貨六十六七元，毛貨六十一二元，一時漲落

芡實 芡實新貨亦已登場，白皮不日可到，目下陳貨供求兩少，價在二百五十元至二百四十元，市面暫少變化。

槐米 槐米亦告平穩，新貨上市以來，爲數不多，陳貨售價亦不過鬆，今市新槐米高貨五十五元至五十三元，陳貨四十四五元。

鮮菓

良鄉栗子上市 應時菓品來源除生梨萍菓香蕉柿子遜列外，良鄉栗子業已上市，本年天津來貨不多，品質尙佳，開價二百四十元至二百元，生梨萍菓到而不多，新到墜梨二百餘件，價做八十元，及第二批鵝梨售開六十元，天津雅梨一百二十元至一百元，膠梨五十六元至五十元，又新萍一百十元至一百元，一週來各外一二十元不等，柿子供求兩平，杭州銅盆柿六十元，崇明貨五十元至三十元，均稱平定，香蕉到貨漸少，價七十元至六十元，亦稍回振，惟東洋文旦銷路欠佳，每簍裝三十只左右，價售三十五元，比前見低五元云。

市價一覽

（九月二十七日）星期六

金融

金融		
銀樓飾金	九百五十元	比上日十元
大同行（無市）		
貼現拆息		
現拆	一元	平
息	三分	跌一分
滙豐掛牌		比上日
英匯	三辨士二五六二五	平
美匯	五元二八一二五	平
法匯	無市	
日匯	一一	
新匯	十一元一二五	平
荷匯	九盾八七五	平
呂匯	十元五六二五	平
印匯	十七羅比半	平
暹匯	無市	
港匯	廿一元	平
內盤收市		
英匯	二辨士八一二五	又

華商股票

股名	買賣價	成交價
華商電氣	三五·〇〇進	—
又	〔illegible〕	
龍章造紙	一〇〇·〇〇進	一〇〇·〇〇
又	一〇三·五〇出	
新亞藥廠	三八·二五進	三八·五〇
又	三八·五〇出	
中法藥房	二六·二五進	二六·七五
又	二七·〇〇出	
永安公司	三三·〇〇進	三一·五〇
又	三三·五〇出	
新新公司	三〇·〇〇進	三九·〇〇
又	四〇·〇〇出	
三友實業	二五·七五進	二五·七五
又	二六·二五出	
南洋烟草	三一·五〇進	三三·〇〇
又	三三·〇〇出	

證券

各國公債、日軍票行市、海外銀市、各國貨幣、中國股票、紗花、外棉、雜糧、洋米等行情表 [illegible]

☆剔盡，係東亞劍祖的純正化學元素製劑，實含有至多量的有効分子，以內服一法，立殺深部病巢中之淋菌，化膿菌，更又使血液及病部組織自體，早日復活。
☆剔盡，乃以此偉大効力，不論急慢淋症，皆於內服二至五日內現呈根治的治効，尤如膿球淋絲之消滅非常神速，堪稱最高性能化學治淋劑，藥價極低廉。（各地大小藥房均有賣）

滬西 **興華園菜館**

本園精製 華貴筵席 各帮名菜 選料新鮮 招待週到
喜慶禮廳 電話叫菜 裝璜富麗 隨接隨送
康腦脫路星加坡路口 電話 二二五〇〇號

橫濱正金銀行 總行 日本橫濱 上海黃浦灘路二十四號 電話 經理室 一七六四九號 各室轉接 二五四七〇號

三井銀行 總行 日本東京 上海九江路〇號 電話 經理室 一九一九六號 各室轉接 一五三〇號 宿舍 一八五四三四號

三菱銀行 總行 日本東京 上海九江路三十六號 電話 經理室 一〇五三二號 副經理室 一九〇一一八號 各課轉接 一八〇〇八號 夜間 一八〇〇八號 宿舍 一二六九七號

住友銀行 總行 日本大阪 上海九江路六十九號 電話 經理室 一八二五三號 各課轉接自 一五五三三號 至 一五五三五號 夜間 一三五三六號

臺灣銀行 總行 臺北 上海黃浦灘路十六號 電話 經理室 一六五 各室轉接自 一八六六 夜間 一八六六

朝鮮銀行 總行 京城 上海四川路三三〇號 電話 經理室 代表 各室轉接

漢口銀行上海支行 各種存欵，各種放欵，代收欵項匯兌等 上海文路三一〇號 電話 代表 各課轉接

上海銀行 上海吳淞路海寧路口 電話 總經理室 經理室 各課轉接 宿舍 北四川路支店 南京支店 北四川路分行

華興商業銀行 資本金五千萬元（全額業已繳納） 各種公積金四千五拾萬元 總行 百老匯路六五 分行 南京 健康路 朱雀路角 電話二二四八〇—一二號 支行 蘇州 觀前街 杭州 新民路 蚌埠 二馬路 鎮江 中華路 辦事處 電話代表四六二九三（兼夜間及休假日）

愛齒牙科醫院 本院不但有近代設備物理療法X光線科，而且設置諮詢室，如蒙光顧，無任歡迎。 上海九江路三井銀行大厦二樓 電話一一三號 第二醫院在禮查飯店內 電話四六一一三號

同仁會上海醫院 總院 內科，外科，小兒科 產婦科，耳鼻科 眼科，皮膚泌尿器科 X光科，齒科 上海靶子路三六號 電話四〇九〇號 分院 八字橋（傳染病科） 分院 南市（內科，外科）

虹口醫院 胃腸病科 產科，婦人科 內科一般，小兒科 內臟外科 外科一般 姙娠相談 性病 醫學博士 鎌形和夫 古川盛雄 院長 今泉三郎 愛克斯光線科、物療科 隨時可以住院 北四川路海寧路角虹口大厦二樓 電話四〇八五八號

福民醫院 主治各科 內科，外科，小兒科 耳鼻咽喉科，產婦科 眼科，齒科 愛克司光科 各科均由專門醫師擔任 院址 總院．上海北四川路一四二號 電話四六三一三—七號 分院．大西路 美麗園十一號 電話 二二二四〇號 分院診察時間每日下午二時至五時星期日停診

篠崎醫院 主治各科 第一內科、婦人科、耳鼻咽喉科 小兒科、內科、外科、皮膚科、牙科 愛克斯光太陽燈診斷科 各科均由專門醫師擔任 文路三〇〇號 電話 四〇七四五號 四一〇七七號

鈴木醫院 主治各科 內科、小兒科、皮膚科 泌尿器科、性病科 外科、愛克司光科 各科均由專門醫師擔任 總院 上海密勒路一弄一四五號 電話 四二九六一號

信原醫院 專門內科 呼吸器病科 預防醫學相談 醫學博士 信原南人 崑山路一四二五三號 電話四二二八九

柴田醫院 眼科專門 總院 上海北四川路一四二號C 電話 四三八六三號 醫學博士 飯塚慶二 上午九時至十二時 下午二時至四時 日曜午後休診 分院 上海四川路福州路八九號中興銀行二樓一四三號房間電話一七〇六二 院長 柴田六次 應診

晴明眼科醫院 總院 北四川路阿瑞里一九號 電話 四五七六六號 分院 南京路哈同大廈二二號 電話 一七八五四號 診察時間（午前十時—十二時）

高瀨齒科醫院 齒科一般、口腔外科、X線（短波）光線科 院長 大阪齒科醫學士 高瀨德太郎 大原福次 上海吳淞路稻垣前崑山路南

中和醫院 外科專家醫院

外科骨科 整形外科 X光線科 皮膚病科 花柳病科

敝院新築設備完善病房卅間適合療養診治用最新科學療器尙有完備剔症房民國七年創立，創立人係前代故日本醫學博士廖煥章

一般外科疾患，外傷，骨折，脫骨關節硬直不動症等施以最新的科學療法於短日完治能動。龜脊，脊柱病，跛足兎唇，先天性畸形，彎脚等以特技，科學的療法於短時日完治。透視三圓拍照十圓—十五圓筋骨臟腑明如指掌。治療三圓—五圓皮膚病外科雜病奏効如神。專治皮膚上一切新久疑難各病一經診治奏功神速小兒胎毒潰爛尤奪神効。下疳白濁梅毒特殊治法短期治根。横痃，不用開刀以短期可能治癒而且無傳播內經之慮，即予以特殊方法使之快癒且不再發。

免費—對於慢性雜治下腿潰瘍之患者，自五月起至十二月底爲止免費症診並免費醫治。

院長日本京都帝大醫學博士 廖一雄 院址 老靶子路二九三號 電話四二六七七號

存米百八十八萬包 滬民食益臻穩定
兩輪相繼運米抵埠

昨向上海市豆米行業同業公會探悉，該會第一百卅期（上週四起至本週五止）華洋各堆棧存米調查，業於昨日蕆事，本期內共計存米總達一百十二萬八千二百三十五包，因所有已成交之大宗食米不及於該期內起運抵埠，故棧存米糧總額較上期尠一萬一千三百六十一包，惟該項存米僅限於各華洋堆棧，所有米號門售及儲積者，居民公司工廠等所預先進儲者均未調查在內，據業中人確切估計，該項存米總數亦在七十六萬包以上，故全市存米截至目前猶達一百八十八萬八千二百卅五包，以最近米糧去路而言，上述存米足敷全市居民七個月之需，剏國米已豐登次第運滬調劑，故滬市整個民食將益臻穩定。

又悉巴拿馬商輪德大號昨晨從仰光方面來滬，約於七時許進口，九時許駛至浦江金利源碼頭拋泊，據悉該輪曾載有洋米五萬八千五百包抵埠，緣在該金利源碼頭候檔起卸云。

本埠食米來源，近日頗呈湧旺，據航業界息，衛利韓公司代理之懸掛巴拿馬旗幟之「北歐商人號」貨輪，將於今（廿八）上午由仰光經新加坡抵滬，該輪共載有公倉米六萬包，將停泊維斯福碼頭起卸進倉。

……陳述案情，請求改期，經鍾推事訊供之下，諭被告押候改期十月三號再訊。

少婦服毒自盡

昨晨十一時廿八分，靜安寺路一七九三弄十二號屋內之少婦范曹氏，年三十三歲，因家庭口角，頓萌厭世之念，背人吞服生雅片烟膏自盡，經其家屬發覺，即召救護車到場將氏送至紅十字會醫院急救。

陳市長招待日駐華各領事

日本駐華全體總領事日前在京舉行會議，業已宣告閉幕，各地出席領事，均藉此機會來滬參觀，陳市長乃於二十七日晚設宴招待，以盡地主之誼，當時賓主歡洽，觥籌交錯，迨至九時許始盡歡而散云。

浦江高潮 今起已平復

浦江高潮，今日起，已告平復，低窪馬路，不復有水灌登，惟舊歷中秋前，浦江尚有高潮，其數量照濬浦局預測則頗鉅，又本埠昨日起，雨聲淅瀝，迄晚未住，氣候尤爲惡劣云。

市府宣傳大隊 昨補行成立典禮

滬市府爲推進和運宣傳普及民間起見，業於上月間開始籌備組織宣傳大隊，委派專人，擔任正副隊長，並卷調市府所屬各局署民教館現任職員十餘人，擔任該隊隊員，現該隊調用隊員手續及工作之準備，均已就緒，特於昨（二十七）日上午十時補行成立典禮，胡秘書長出席訓話，詞語懇切，對宣傳方針，宣傳技術等方面多所指示，繼由第五科長即席訓話，語多勗勉，並致深切之期望，至十二時許方禮成散會，聞該隊將於國慶日在本市舉行擴大宣傳慶祝會後即行分赴各區宣傳云。

卡車在愛多亞路 撞斃一男子

昨晨十時廿六分，愛多亞路湖北路口有卡車一輛疾駛，將該處路旁一男子行人撞倒，該人遍身慘遭車輪輾軋，血肉糢糊，頃刻腦漿迸裂，傷重當場氣絕斃命，經附近崗捕看見趕到，查勘，將肇禍之司機人逮捕，押解捕房法辦，一面召救護車將屍體運至仁濟醫院太平間候法院驗屍後棺殮，惟死者姓名年歲籍貫住址一時不明，現捕房正設法查究中。

人力車商同業 再度酌加車租
按日每輛增一角五

本市特區人力車商同業，前因所用材料高漲，曾呈請該業同業公會將車租酌予提高，並經轉呈本市租界當局核准酌加，於本年六月間開始實行，詎甫經加租不久，各該車商忽又藉詞要，東再行提高，當經租界當局否決，並爲體卹人力車夫及防制各車商擅自抬加起見，曾通知本市人力車夫互助會，轉知全市車夫知照，如有車商私自加價發現，可隨時據實報告予以處罰在案，迨至最近各車商又呈請同業公會予以酌量提高，業經公同議決，將原訂車租法幣一元略增二角五分藉資挹注，同時繕具車業收支實況，呈租界當局備案，旋即日起開始實行，按日每輛依元二角五分收租云。

特夫柯柏 將來滬說

據泰晤士報載稱，英前任情報大臣，特夫柯柏氏將於短期內偕同前英國駐東京武官畢各德將軍來上海一行，屆時將與此間美國在滬官憲當局會商，該報又稱，英國駐遠東空軍統帥樸芳上將，現正訪問緬甸，巡視空軍情形，於訪問該地之後，頗有參觀戰時重慶之說云。

紙盒業糾紛解決
雙方簽訂加薪辦法

本市製造紙盒業勞資糾紛，刻已告圓滿解決，茲將簽訂加薪辦法如下：（一）上手呆工每月增加十八元，下手呆工每月增加十五元，上下手活工每工一律增加三角五分，上下手角數件工一律增加六成（二）本月內應加工資，由資方扣繳同業公會，補償各同業在罷工期內所受之損失（三）本辦法自即日起至卅一年三月卅一日止爲有效時期。

木器糾紛 双方讓步

木器業勞資糾紛，由公共租界工部局二次調處後，勞資双方意見頗爲融洽，前日談判時勞方要求加薪六成，資方則允增薪四成，其双方所增薪給均已較諸過去接近，茲悉公共租界工部局爲亟謀消弭該業糾紛，現復定於本月廿九日下午一時繼續調處，以期早日解決。

械刼寧波妓院 弋獲兩盜犯

[illegible]路神州旅館三百廿一號房間寧波妓院內，於本月十四號下午三時許，突有盜匪四人闖入，出槍恐嚇，將妓女王阿娥二人手上所戴價值一千五百元之金鐲鑽戒刼取逃逸，當經報告捕房請緝在案，昨午後四時，嘉興路捕房華副探長汪家駒探目楊心正，偵悉有是案盜匪匿跡於福建路一百廿七弄八號永安旅館卅四號房間內，遂密往按址拘獲浙江人李海石，吳子平二人，帶入捕房，昨晨解送第一特院刑二庭，捕房律師張天蔭……

軟木塞來源缺乏 售價扶搖直上
今年進口數值激減

熱水瓶上所用之軟木塞，因國外來源之斷絕，而上海存貨，又極缺乏，查上項軟木塞，緣其物殊細微，遂爲閆戶所忽略，而不爲投機家所光顧，於是乎造成真正斷貨現象，其售價之躍起，達數十倍之鉅，使若干製造熱水瓶廠，有感覺棘手之勢，據記者向江海關查悉，是項軟木塞今年之到貨，與去年同期比較，減少在半數以上，查今年一月至七月，軟木塞進口數值，祇五五五，五一七海關金單位，折合國幣十五萬〇二百八十五元，去年同期則有一一三，七五七海關金單位，折合國幣達三十萬〇七千九百三十九元。

中華電影公司攝製
主席巡視清鄉區影片
巡回放映班在蘇州活躍

目前汪主席爲躬親考查清鄉工作，特出巡各清鄉區，沿途對民衆及公務人員，頗多訓導，時於清鄉真義及工作方針，闡發尤詳，中華電影公司爲紀錄主席巡視行踪及訓詞起見，曾派攝影隊沿途拍製影片，以留紀念，本月二十四日復派錄音員攝影師四人，赴京恭請，主席添補鏡頭及錄音主席對於此項影片表示滿意，全片共長六百尺現在製作中六日即可分發各地放映。再中華電影公司巡廻放映班工作素稱努力，全國各地，無處不去，以積極正當電影娛樂，啓發民智，推行國策，自從清鄉運動開始以來，該巡廻放映班於八月十八日即派大隊人員，赴蘇州城郊一帶，對清鄉部隊及民衆開映中外影片，藉資慰勞，工作殊爲緊張，雖陰霾天氣，泥濘滿地，亦不休息，其努力情形，深得軍民稱賞云。

徐家匯久大押停業
社局通令查辦

徐家匯久大押店日前起突然自動停業，影響所及，關係平民利益至鉅，且在即天時轉涼，典入寒衣起贖，該店今竟宣告停業，遂使一部份貧民遭遇嚴重威脅，市社會局爲維護該區平民權益起見，昨特通令查辦，對該店停業真相亟待明瞭云。

所點菜品走味 吃客茶役衝突

南京路廣西路三三二號梁園菜館，於昨晚九時許，發生吃客與茶役衝突而使全館吃客，誤認爲發生恐怖事件，緣該館爲新張之期，故營業鼎盛，昨晚有吃客五六人，因所點菜品，有腐臭之味，致起衝突，一客拔出手鎗示威，一時全館吃客均驚惶異常，誤認爲恐怖事件，紛紛離座逃避，秩序大亂，幸該館經理出面道謝，始寢其事，然吃客均飽受虛驚矣。

恢復徵收進口貨統稅
商由江海關即日起代徵

自國民政府還都後，我國稅政經財政部周部長調整以來，成績猛晉，現關鹽統三項大宗稅務，業已漸趨恢復統一，茲悉關於進口貨統稅向由海關代徵，自事變後，因種種關係，無形停頓，稅務署邵署長，爲充裕稅收，以期恢復事變前稅政原狀起見，特經數度與海關當局商洽，委由江海關稅收機關代徵各項物品進口統稅辦法，已商定代徵進口統稅，業即日起實行代徵，聞進口統稅率與出口統稅率相同云。

空氣濕度增高 感冒頗爲流行

本埠近日空氣溫度又趨增高，據天文台紀錄，廿五日爲百分之五十八至九十一，廿六日爲百分之八十至九十六，廿七日均高至百分之九十八之高峰，致近日感冒等傳染病症頗見流行云。

煤業今日起發售 熟水店平價煤屑

上海市煤業同業公會爲繼續救濟五百四十餘家熟水店營業起見，復經商得開濼礦務局同意，定於今日起開始發售熱水店二號平價煤屑，至本月卅日期滿截止，每戶一律限購一噸，凡各熟水店主均可於是日起向該業公會領發會員證件，再至天津路四〇五號煤業公會平煤發售處換取購煤證件，該項平煤仍由元泰，華中，義泰與三大煤公司代爲經售云。

中日文協滬會 今日舉行音樂會
節目計有二十八種

中日文化協會上海分會所主辦之中日音樂大會，定於今（廿八）日假座虹口中華大戲院，舉行，下午一時起開始，演奏節目，包括舞蹈唱奏等計達廿八種之多，參加演員華方有中華國樂社社員，華南粵樂隊全體隊員及市立第二中學學生等，不下數千人，日方亦有日本青年團合唱團男女團員，及在滬高等女學生，商業學校學生等所有節目非常精彩，屆時定有一番盛況云。

水利會派員視察 各地修堤狀況

△中央社廿七日南京電 水利會以華中各地江海河塘堤身雖已按照既定計劃逐步興修，惟仍係治標之法，轉瞬冬令即屆，趁各令水涸時期，將興修而未臻完善之工程，予以加強，俾明春大汛期得有保障，並爲明瞭各地水利現狀，特派員赴各地視察。

東亞聯盟四大綱領之解釋
周化人在武昌中華大學演詞

東亞聯盟之四大綱領是政治獨立，經濟合作，軍事同盟，文化溝通，現在把他分開來研究一下。

一、政治獨立

政治獨立是國家生存之最低限度之條件，在國與國之結合中，此種條件尤爲重要，以中國論，從清末以來，全中華民族之要求，即在中國之獨立自由平等這個目的和插「政治之獨立」，東亞其他各民族也必有同樣之要求，如汪先生說：「現中國今日所處的地位，一般民衆所爲朝夕徬徨，焦思憂慮的，是國家民族的安危存亡，只是與之談聯盟，是不會有所深感的，我們必須使大家知道。求國家民族獨立自由的精神和東亞聯盟的精神是一致的，這樣纔能夠提起大家積極的精神，以一樣的精神用之於求國家民族的獨立自由，也用之促進東亞聯盟，舍此別無他道。」（對東亞聯盟綱領的一點意見）很顯明的指示中國同胞，中國之獨立自由，單有自己的力量，還是不夠，這是根據，國父的遺訓，即國父所謂對內必須「喚起民衆」對外必須「聯合世界上以平等待我之民族，共同奮鬪」的意思，也就是國父指示吾人的「中國革命之成功，有待於日本之諒解」的意思，這樣拿愛本國的心思，發展而爲愛東亞，不但中國方面如此才可能，東亞其他各民族均是如此，所以政治獨立一大綱領，並非是東亞聯盟的離心力，而實是東亞聯盟之向心力，所以「政治獨立」是必須的，而且是首要的。

其次，使「政治獨立」成爲向心力，在先進國指導之方法如何。汪先生說：「指導的方法有兩種，一種是以強力壓迫，處於統制的地位，這種方法既然失了聯盟的精神，必然得不到聯盟的效果，歸根是失敗，因爲以強力的壓迫而結合，一定會有不堪壓迫而分離的，第二種以先進者對後進者，以長兄對弟弟的地位，這種方法注重在取得自發的協力所謂指導，就是要的就是要以進者指導後進者，使之養成能力，自動的接受指導，自動的提携共進，這樣不但不致有強力壓迫的反感，更可以得到積極合作的實效不但不會與政治獨立自由的精神，融合在聯盟精神之中」

田中直吉氏在「東亞聯盟釋疑」一文中也有同樣的主張，他說：「蓋維不依強權的指導，而以道義的精神相結合的東亞聯盟，始能將近代民族主義之對立的要素，加以消滅，代以高度民族協和之理念也，因此日本之指導性與中國，滿洲國之自主獨立性，毫無矛盾，可以調和，」（大亞洲主義月刊二卷五期）

由此可知「政治獨立」與「聯盟」的原理是相調和的，並且惟有政治獨立，才會使向心力加強。

至於什麼是政治獨立，吾人以爲政治獨立應包括（一）主權之獨立，（二）主權行政之完整，所謂主權獨立，是獨立國家所必具之原素，此與土地，人民共爲立國所不可或缺之條件，這是爲一般人士所熟知的，何謂主權在法理上之解釋，主權應具有下列之特性。

（一）主權是最高的。
（二）主權是惟一的。
（三）主權是不可分的
（四）主權是不可授予的。

就這四種特性論，所謂最高的即主權之活動，不受任何干涉，所謂惟一的，即主權有二個以上，所以在一個國家內，祇有一個最高的主權，則一切政治均由此最高主權發動，因爲主權是惟一的，則其他權力必有主權，即其他權力必須完全受主權之統轄，亦即一國內一切權力之來源，均係主權所授權，恰如東亞聯盟建設綱領中所說：「聯盟內之各盟邦國家，各自有其自國之立法權，各自自管理其行政，各國財政，各自統轄其農業，商工業，交通，司法，教育，國民保健。勞動保護，社會公安等一般之國政如斯則盟邦國家，各自得具有廣泛的權力，亦即各有其法律上之主權，」這裡所說之各種行政權，是舉例，而不是列舉，因爲一國的主權，必包括全般的權力，缺一不可，缺之任何一部亦不可。因爲主權是不可分的，是不可授予的，這便是主權行政的完整性。最足以影響主權之完整者，爲租界及領事裁判權，歐美諸國加於吾人之不平等條約，民二十七年十二月二十二日之近衞首相聲明，曾經明白肯定的說：「日本尊重中國主權，固不待言，並不惜進而對於撤廢其完成獨立上所必要之治外法權，及交還租界，予以積極的考慮。」在東亞聯盟建設綱領中亦有云：「中華民國若加入東亞聯盟則日本當急速將在民國所有之政治的權益，一併撤去，使外國陷於不得已狀態，必追隨日本之後，而逐漸撤去。」吾人於此，深深感謝日本，及東亞聯盟主張之尊重中國政治之獨立，根據以上所述，可知惟有實現政治獨立，才能達到全面和平，而中日永久和平的基礎才會確立不拔，東亞聯盟的團結才會堅固而顛撲不破，同時，政治獨立加強了中國的力量，幫助中國迅速的完成了現代國家之建設，然後東亞聯盟才有力量，因爲中國既是聯盟中之一份子，故中國之強，即是日本之強，亦即東亞聯盟增加了總力，故在聯盟各國，自應互相幫助，使政治獨立，各自完成，尤其是中國，政治獨立爲刻不容緩之圖。（未完）

和平之花
第四章 初次出馬（六十七） ·秋雁·

「然而……然而……」琴兒忽帶著懷疑的神氣，儘是說不出一個所以然來。

「然而什麼？」素鳳自然要問了。

「然而，當我剛纔的昏暈過去，明々是覺得有一柄燒得很紅很紅的烙鐵，烙到我的皮膚上來，纔會如此的！現在我的臂上，怎麼連一星々的烙痕，都是瞧不到，這不是很爲奇怪麼？」琴兒把所以懷疑的原因說出。「哈々！哈々！」素鳳又笑了「你不知道，有人正在施演著大套魔術，而這祇是魔術中的一幕罷了！」

「唉！好姊々！究竟是怎麼一回事，你何不明々白々，給我說知一聲呢？」

「好！既是如此，我就對你說了吧！其實剛纔你當那烙鐵未曾燙著皮膚以前，就已暈了過去的！而目今科學萬能，要造成這樣的一個奇蹟，又有什麼不可？你大概也可明白了麼？」

至是，琴兒方也恍然大悟了！這大概是當她哥羅方一類的東西，向她的鼻官間一揚，自然會薰得她當場暈去，怪不得當她現在甦醒過來，頭目間還覺得有些昏々然啊！但是，立刻可又給她想到了另外一件奇怪的事情了！因此，又先來上了一個「然而！」

「怎麼，你今天這「然而」竟是如此之多啊？」素鳳倒又笑起來了。

「也不是我喜歡用「然而」實在今日這種情形之下，非用「然而」不可！我現在又要借重它一下了，然而，我剛纔明々是暈倒在那邊屋中的，怎麼一霎那間，又會躺在我自己的屋中，併躺在我自己的床上呢？」

蘇州

蘇省府宣傳科爲準備國慶日省會慶祝辦法，曾定三十日召開第二次宣傳會議。

宣傳部和運歌詠團
將沿京滬杭擴大宣傳

△中央社廿七日南京電 宣傳部和運歌詠促進團，將於本月卅日出發赴蘇州，上海，杭州，松江，嘉興，崑山，常熟，無錫，常州，鎮江，揚州等各地擴大宣傳，和運歌詠，約十二月底始可返京。

市社會局查究
龍華靜安兩寺糾紛

本市龍華古剎，靜安寺爲滬上富有恒產之名寺院，其産業向由主持者執管，地方人士，負有監視責任，近來該兩古剎相繼發生糾紛，龍華寺以主持僧變賣廟業，引起各方公憤，靜安寺則爲住持僧繼承問題，頻有爭執，社會局以事關公益，業經派員調查，並正分別征詢各關係各地方紳士之意見，以憑處理云。

市府令各區署具報重要施政

上海特別市政府爲明瞭市區區政設施起見，特通令所屬十三區區公署，此後每二週務將該區重要施政情況分別具報，函寄市府第五科，以便考核而資督率云。

武進 縣教育局續辦民校十所，一俟地點決定，即行分別招生，約下月初可一律開學。

鎮江 縣防疫委員會，定二十九日舉行家犬登記，每犬須納手續費日金五角，並注射藥水，以重衛生。

南通 本屆集團結婚定双十節國慶紀念日在有斐館舉行，現登記者已有五對，正積極籌備進行。

蕪湖 市鄉各處道路橋樑，毀壞頗多，張工務局長二十日赴京轉蚌，而請建廳撥欵興修。社運蕪辦事處奉令限本月底結束。中國合作社蕪湖支社籌設之巢縣，含山兩分社，不日即將開幕。

天津 本屆集團結婚，參加者已有十四對，定三十日在寧園盛大舉行。

北京 教局科長張時學貪污案，華北政委會，決予嚴懲，財社兩局亦接有指控貪污人員函件。

上海廣播電台第一廣播節目

九月廿八日（星期日） 周率 九〇〇KC 呼號 XGOI 上海夏令時間

上午一一、〇〇	家庭節目	（家庭名曲演奏）
一一、二〇	唱片	（中國音樂）
一一、四〇	教養節目	（西洋）
一一、五九	報時	
下午一二、〇〇	唱片	（西樂）
一、〇〇	報告新聞	（英語）
一、三〇	唱片	（輕音樂）
二、五〇	唱片	（中國音樂）
二、三〇	報告新聞	（國語）
三、〇〇	唱片	（中國音樂）
三、三〇	經濟新聞	（上海語）
四、〇〇	休息	
六、〇〇	兒童節目	（歐唱大會）
六、三〇	報告新聞	（廣東語）
七、〇〇	日本舊物介紹	（國語）
七、三〇	報告新聞	（上海語）
八、〇〇	唱片	（日樂）
八、〇〇	報告新聞	（英語）
九、〇〇	唱片	（爵士音樂）
九、三〇	遊藝	（手風琴）
一〇、〇〇	報告新聞	（國語）
一〇、二五	唱片	（歌唱）
一〇、五〇	各地通訊	（國語）
一一、〇五	聯告節目	（國語）

分類廣告

徵求喫茶店使者 須知日語並略能寫日文者願就者請至下列地址面洽可也 北四川路[illegible]明治製菓店門市部

聘請中國籍醫師及練習生 須知日語之醫師及練習生數名一切詳細請駕臨下列地址面談 北四川路新亞細亞飯店四二八號房間伊藤君

推受盤聲明 茲有東熙華德路六一五六一七號倫敦鞋店男翻鞋盤予陳鴻生營業所有翻鞋部以前欠人人欠銀錢來往担保等情概歸出盤人自理與受盤人無涉以後生意盈虧受盤人負責除立有推受盤據外特再登報聲明 推盤人陳寬甫 受盤人陳鴻生

券 附一元五角贈男女兩性神秘妙書一巨冊有無限之歡樂閱後保證滿意務寄上海開封路[illegible]六號華英貿易公司

◉濟平鑒◉ 當前來請示

新貨運到、各色具備、洗面器
抽水馬桶、花磚、美麗食器
上海建材社
本店 上海北四川路四三四號 電話四五八四九
倉庫 上海東橫濱路八〇號 電話(20)三八三八

大嘉福酒館
地址東熙華德路公平路口
喜慶禮堂 華貴筵席 改良和菜 隨意小酌 招待週到 定價克己 電話叫菜 隨叫隨送
▲電話五一〇三二號

各工業寶廠均鑒
敝公司經售各種工業原料藥品等開列於後，鋅土，鉛粉，軟硬錳粉，大小鉛鍋，礦質顏料，木節土，蛙目粘土，紅丹，黃丹，白砒，純鹼，紅礬，鋅養粉，鋅鋇粉，鹽腦，煤精，粗細金剛砂，硅砂，玻璃石砂，搪瓷，玻璃，磁器，一切工業原料藥品花色繁多不及盡載，代售高等火磚及火坭坩堝，如蒙惠顧，竭誠克己。
日本坩堝總經理
CRUCIBLE

上海虹口湯恩路十七號（沈家灣救火會後面）
有限公司 福祥公司
電話 [illegible]

對各種 化膿疾患 均有確切之偉效
衝擊療法劑
本療法之原理，單由內服，即能化膿體內之血液，細胞組織等各部分中，迅速產生強盛之抗菌力，表面性當然能迅即奏效，對於潛入深層部之淋菌，亦完全能發揮其撲滅之偉力。
抹殺淋片
藥價低廉（包裝）廿片、五十片、百片
說明書索函即寄
本店 大阪市東區今橋二丁目 黑田藥品商會株式會社
分店 上海狄思威路八〇一號 黑田藥品商會上海出張所 電話02.6390

頭痛!! 宜速服
註册商標
醫學博士 森田資孝先生推賛
頭痛聖藥 腦新
腦新如遇頭腦疼痛非常難忍時，頭目眩暈神智昏時，或讀書過度精神疲倦時，及酒醉宿酒未醒時，速服腦新，可立見奇效，其効若響，服後三分頓覺頭目爽快神智清新，苦痛若失，有如夜秋遊能有心曠神怡之妙，此偉積確爲本劑獨具特長，且雖連續服用，對於腦神經或心臟胃腸決無副作用，亦無影響，孕婦服用亦無害。
主治 偏頭痛 頭痛 頭沉 頭昏 迷眼花 精神疲勞 腦筋疲乏 面神經痛 宿酒惡心 暈船
價目 [illegible]

大日本名古屋市 荒川長太郎合股公司

劉湘妙語玩神仙

綜合版

孔申

前四川省主席於三年前死矣，意其玩々神仙於地下，蓋玩々神仙，爲劉湘之妙語，亦爲劉氏之口頭禪，蓋當劉氏在二十一軍軍長時，寵信妖人劉崇榮，劉機警而多詐，自謂劉神仙，劉信之深！寵之切，該軍之軍事全權，操於妖人之手，劉代以先主自況，而以諸葛武侯喻劉崇榮也。

在二十一軍中，凡軍長以下之師旅團長，輒須拜其爲師，否則其位置，雖獲堅固，革職撤差，是意中事，於是正直不阿之徒，率多遠走，倔強剛毅之輩，受其陷害，有師長藍文彬曾面斥劉神仙於劉湘前，卒被其讒誣至判死罪，卒因衆將環求，改死罪而爲徒刑，錮禁軍部，受盡磨折。

黨於妖人之羽者，名冀衆多，專權跋扈，不可一世，劉湘且曾以模範師師長之職授之，劉湘與乃叔劉文輝之演火併，從慫恿挑撥，皆是妖人，二劉鬩牆後，文輝敗竄西康，神仙居功是首，旋劉軍與擢升其爲『前方軍事委員長』，此爲川軍有史以來之大笑話，終以不學無術，屢次敗北自愧而辭職，卒仍於劉湘身畔，爲執羽扇指揮之有權狗頭軍師焉。

方劉湘被妖人迷惑深切時，劉之部將王陵基范紹增等，言於劉湘曰，『軍長不可信此妖人之言，恐異有累賢明』，劉湘恰然曰，『你們賭錢，鬧酒，玩姑娘，無一不是在於消遣，若我對於煙酒賭嫖，皆無興趣，玩々神仙，還不可以嗎？』諸人語塞相顧默然，於是『玩々神仙』乃爲川軍中之一切非規行爲，皆引劉氏之語曰：『此我玩々神仙也』。

劉湘之『玩々神仙』，久而自成爲口號，豈知後來六路剿匪軍事，竟因妖人之謀之不臧，竟遭敗績，是劉湘之隨便玩々神仙，不知葬掉多少士兵生命，乃劉湘死矣，而劉神仙且先劉氏而死，意其爲劉氏先驅狐鼠於地下，以待劉氏在泉下玩神仙去矣。

▼舞姿▲

這是好萊塢最新近發明的螺旋舞，女明星們，都歡喜玩這一套的。

戒壇寺

爲天下第一壇

天下第一關，與天下第一壇，俱在河北省境內，第一關，即山海關，又名榆關，此人皆知之，第一壇在北京市之西，有戒壇寺，因有戒壇之故也，白石戒壇石上題曰：『天下第一壇』五字據云，寺建於隋唐之際，寺中有僧千餘，幸廟產頗多，僧衆皆能耕種，得以力食自給，不虞匱之，每年陰曆三月開廟，末此遊覽者甚衆，名詩人廉南湖先生卜葬於該寺附近，其後人每於清明日來祭掃云。

民衆教育之展望

（一）（民衆教育的前途如何？出路如何？）作者以爲民衆教育的前途是鵬程萬里，民衆教育的出路是光明大道。我們提倡民衆教育運動，我們實驗民衆教育事業，其動機完全是一般教育學者以及熱心社會事業之人士，觀察國際形勢之發展，考察中國社會之實況，感覺到大衆生活太貧困，大衆知識太幼稚。本其書生本色，學了菩薩超度衆生之心腸，耶穌不屈不撓之精神，希望爲社會國家爲勞苦大衆切々實々做一些事業；所以我們的精神是勃發的，意志是純潔的，以我們的滿腔熱血，致力於大衆事業，雖經盤根錯節，工作始終不懈，繼以時日，何處事業不能連步前進。所以我認爲民衆教育同仁只要埋頭苦幹，始終不渝，民衆教育之前途一定是燦爛光明，鵬程萬里。至於民衆教育事業之出路實屬如何，此乃一個嚴重問題，民教同仁固以此自責自問，而岐視民教事業者亦常以此爲誹議質難之資者有我以爲民衆教育是有出路的，並且是光明大道不過探求出路之方法我以爲不應該專在民衆教育之本身上去找，民衆教育應在基礎建設上求出路。試觀察民衆教育運動演進史，起初民衆教育之實施目的，不過是讀書識字，掃除文盲而已；可是發展到現階段，事業範圍日漸擴大，凡關政治，經濟，文化等建設，均爲民衆教育應舉辦之事。因之以民衆教育之方法來建設鄉村事業，以鄉村建設來復興民族，差不多已成爲現代民衆教育之重要思潮。民衆教育之目的不僅是掃除文盲，民衆教育之鵠的，乃在從事社會各種建設，以期建設國家，復興民族。所以民衆教育之出路，應該根據社會之政治經濟文化各方面建設之基礎，以求民族國家之出路，民衆教育之出路就是國家民族之出路，並且此種出路是光明大道，而爲全國上下所聚今以求之者也。

（二）（民衆教育之基礎如何？效果如何？）民衆教育是一種新興事業，也是一種新興科學，其基礎必需建築在政治，經濟與文化之上。在過去民衆教育初興之時，民衆教育研究者僅在教育本身上探索，結果所得有限，且基礎不固；後以根據實際社會之需要，民衆教育事業則有新的轉變，即由識字教育進展到全民教育，更由全民教育進展到社會建設事業。其方法是採用教育手段，其內容包含政治，經濟與文化三方面，其目的則在復興民族，建設國家。如此：其範疇既較廣大，與社會各種建設關係愈密切，因之其基礎亦愈鞏固。至於過去民衆教育之實施效果如何，因爲教育是一種精神事業，很難精確測量。根據作者之觀測及體驗所覺得民教事業之實施，費力確是很多，而所得效果不能如我們之所希望，事實具在，無可諱言；因爲教育是柔弱無力，其成效不易顯著，社會建設是整個的，單是教育設施，終感不足以應付實際之需要。所以現階段事業進展中有一種新趨勢，就是倡行政，教，養，衛合一，以政治力量來推動事業之進展，以教育之設施來培植大衆之知能，以生產建設來充實民衆之生活，以管制保衛以安定社會之秩序。四管齊下，進步前進，如是民衆教育事業之推行，在實施者固感得心應手，在大衆受益亦較實惠，而實施成效自易顯著矣。

（三）（民衆教育問題研究應該廣博？還是應該精深？）因爲民衆教育是要建築在其他科學之上，民衆教育假使要成爲一種科學，決不是拘泥於民衆教育本身上，所能濟事其必也在其科學之基礎奠定盤石，所以民衆教育問題研究領域必須擴大，凡爲其基礎科學如經濟學，政治學，社會學等，均應有普通之探究，根據民教之立場，攝萃各科學之有關係者，建立民衆教育之科學。如是領域廣大，其基礎鞏固，其推行亦較易，至於論及民衆教育問題研究程度，那是要精詳而深湛，因爲精詳則內容充實，深湛則升官入室，民衆教育 科學在學術界裏佔有了相當地位，然後方能與其他科學相比擬，所以民衆教育運動進展至現階段，已經由宣傳倡導到研究推行時期，我們從民教研究者應該畢一生之精力，致力於某種問題之專精探討，以謀民教學術界有著實之貢獻，然後就其研究之所得，運用政治力量，作廣大之普遍推行，民衆教育之效力，當能深入於大衆，建設國家，復興民族，庶有多矣！

◇影星李麗華◇

賣簫者

星谷

賣簫者並不吹簫求食，但其生活之苦，更有勝於吹簫求食者，只有買簫來吹的人們，無論男女，都是有高人逸士之風。但，也如怨如慕，如泣如訴的簫聲，可以瀟幽壑之潛蛟，泣孤舟之嫠婦。至於二十四橋明月夜之際，更是吹簫的韻事了。

南京的秦淮河

綜合版

泛舟夜遊別具風味
河岸老翁口技引人

南京的秦淮，在歷史上有不少紀載，尤於余澹心之板橋雜記，寫得秦淮河的旖旎風光，實在是令人讀之陶醉，杜牧之『夜泊秦淮』，成爲古今詩中的絕唱，俞平伯氏的秦淮泛舟，在新文學上，造成偉大的價值，固然文字的佳，是原因之一，然而秦淮河上的豐富資料，也可算其一。

秦淮的盛衰，有數次之多，復興之速，也出乎人意料之外，洪楊到南京，曾國藩總督南京，爲了湘軍思鄉計，在很短的時間，將秦淮河改換面目，笙歌擅板，夜々不歇，於是遺留下來的遺穢，裝造了多少王孫公子，在此先來談々秦淮 河泛舟 的情景吧！

自從玄武湖，被摩登青年男女，看作神秘之境後，秦淮的風韻，除岸上外，漸々的沒有起色咧，尤其市鐵路的無情鐵橋，將秦淮截分爲二，遊玩的人，年々減少，船家失業，一日不忍視的慘景，一都躍上了我們的眼簾，在數年前，記者曾至該處，僱了一隻畫舫，作秦淮夜泛，直至天明方歸，那一種情形，歷々如昨日，至今思之，恍然失笑咧！

河岸上有雛妓不少，裝式入時，她們學會了幾齣戲，一曲歌來，引人入勝，前去離了船，一解溫情者，比々皆是，還有水上的賣唱，她們沒有生意的時候，一張燈火熒々的小船，發出來陣々的琴聲，我們要想顧曲的話，只要化上一元，可以聽五支戲，生旦淨丑，任憑點斷，這種樂趣，在東關頭附近的水中，最爲盛行。

船行寂寞，河上的老翁，乘着小漁舟，學那雞叫，啼聲清脆，頗解煩悶不少，如果要願試其口技，能以日學狗叫，叫聲出擾，而緊，似有匪人光顧情形，聞音，在夜泛時，眞有驚膽戰心寒咧。

泛舟到了復成橋下，一帶夜景，更具有十分嫵媚，我們眞有點像漁人誤入了桃源樣，水上的笙歌，無時可歇，一般有錢階級，或挾美眷而至，或攜妓遨遊，其狀至樂，還有賣貨郎的小船，鈴聲叮噹，換船兜生意，船內的貨品，皆爲女子們所樂好，故生意不惡。

秦淮的繁華，就在復成橋的一段，自晚間八時起，至夜半爲止，但一般遊客，非金雞報曉的時候，

方採一採悍松的倦，離開那花園錦簇的世界。光陰在一剎那間過去！秦淮河水上的生涯不復如舊，一般走馬章台的朋友，及時行樂的去處是玄武湖，文人之筆，轉變了方向，以輕鬆的筆調，寫些『鍾山似駝背咧』的名句，來點綴白下的風光。值茲『秋高氣爽』的新秋，秦淮河畔，歌笙終宵，掌聲，行令聲，充塞了兩岸河房，而秦淮河裡泛舟客，成爲斷萍浮萍，在此一灣秋水，也具有媚人魅力咧！

。秋水。

◇太昌風景之一◇

倒景是多麼美麗，尤其是秋天的景色，更

人娴寫

更正

上期本版有日本漫畫一幅係別處需用，誤佔本版，殊無意義，特此更正（編者）

藝林風景線

瑤宮『淸宮怨』中飾演珍妃之慕容婉兒，因不滿天風劇社之內部組織，已於日昨正式退出。又該劇中客串光緒之舒適，亦已與慕容採取同一步驟。

頃據海星社傳出消息，稱劇壇『醜物』傅威廉近曾潛返上海，拉攏農稼，周曼華及王竹友夫婦等北上演戲，並請傅等一行人業已秘密離滬。

海鷗劇社將與重聲業餘劇社舉行聯合公演，劇目爲夏衍之『愁城龍』（張磊導演）與胡水春之『兒女風雲』（仇銓導演），日期內定十月十日，地點在俄國藝術劇院。

上海劇藝社自胡導石揮等九人退出後，以感演員不敷分配兩組排戲，故特公開招收男女演員共十名，考期爲本月廿八日，由吳天顧仲彝主考。

勵力出版社

總社：天津法租界效康里卅號路
分社：上海山東路二百〇九號

小說書總匯

鄭證因著 劉雲若著 歌燕氷 還珠樓主

紅杏出牆記 春風回夢記 碧海青天 春水紅霞 海誓山盟 換巢鸞鳳 小揚州志 酒眼灯唇錄 翠袖黃衫 舞江山 子人家 絃彈月記 蜀山劍俠傳 青城十九俠 蠻荒俠隱記 雲海爭奇記 邊塞英雄譜

徐春羽著：碧血鴛鴦 屠沽英雄 武林爭雄
白羽著：偷拳 寒光劍 李山野 紅萱想思 紅粉少年
陳愼言著：薄命女兒 名士與美人 庸人多福 海上情葩 蓬門碧玉 意可香

書帶青絲 隱情天 心離恨 難爲情盟 春鴻遺恨 時代群英 恨海難塡

函購簡章

電影小說：春城歌女 不日開映 現正攝製 血淚鴛鴦

銀映座今天上映
開映 十二時半 最終一場 八時半 價目 日金 一般 八角

死不旋踵 彈無虛發 金一百萬裝 戰爭香艷戀愛鉅片

戰地情血 樂園妖姬
國際大戲院 今天上映 二時半開映 價目日金一元

滬西中華大戲院 滬西曹家渡五角場 電話二一八八〇 大破隱身盜

虹口中華大戲院 虹口北四川路大德里口 電話（二〇）三三七〇 今因中日文化協會假座舉行音樂大會

南市中華大戲院 南市中華路方浜路口 電話（二〇）七三五七 二次世界大戰新片 勝利之歷史

南市蓬萊大戲院 南市中華路蓬萊市場旁 歌唱巨片 隆重獻映 西廂記 周璇 白雲 慕容婉兒 合演 下期開映 生死恨

協記民華戲院 東熙華德路源昌路口 重金聘請浙江紹興名越劇 日戲（前本）燒骨記 夜戲（四本）烈女斬親夫

長春興記常錫文戲 東熙華德路亞德路角 日戲 巧姻緣 夜戲 梁祝哀史

西門大戲院 老西門蓬嘉路口 高尚越劇 日戲（二本）唐伯虎狸貓 夜戲（九本）換太子

百老滙 電話五〇三二二 提籃橋滙山路 李麗華主演 諷刺幽默歌唱巨片 玫瑰飄零 下期開映 碧蘿公主

國泰 電話五〇一六二 東熙華德路亞德路口 卻爾斯勞頓主演 驚險恐怖緊張無上巨片 鐘樓怪人

嘉興 電話四七〇一六 東嘉興路湯恩路口 鮮艷奪目熱情歌舞 風月海盜 ○全部五彩○ パラダイス劇場

天蟾舞臺 醒世好戲 全部 梁武帝

鑫記大舞臺 十二集 神怪劍俠傳

斌記更新舞臺 張翼鵬主演 前後部 武松 六本 新西遊記

黃金大戲院 全部 薛平貴與王寶釧

榮記共舞臺 頭集 二集 就是我 橋上火車對撞 橋下水雷爆發

平劇

最高權威多價化學殺菌劑
強利比兒
主治 急性淋病 慢性淋病 攝護腺炎 副睾丸炎 膀胱炎 女子淋病 扁桃腺炎 中耳炎 齒槽膿漏
竹村製藥廠出品

淋病
直搗淋菌巢穴 搜索而殲滅之
任何頑淋 剋日斷根 服『強利比兒』藥力隨血液之運行、深入人體各部組織、發揮其殺菌威力、於數小時內、藥力遍及全身不但徹底滅盡尿道、及蛻變中潛伏之淋菌、即所有的双球菌、葡萄狀菌類、皆能全數掃淨、効力之速直比閃電、激烈疼痛、當日鎮消、兩天止膿、三天治癒、久治不愈之慢性白濁淋性變症、及連帶合併諸難症、縱已認爲絕望之數十年頑淋、都能剋日斷根、永不再發！
☆各埠大藥房均有出售